臺灣日日新報 夕刊
三月二日
夕刊一部一錢二厘

日支親善を嫉視 英米が提携工作

米國務次官と英大使が 長時間に亙り密談

【ワシントン一日發電通】駐米英國大使リンゼー氏は一日國務省にフイリツプス次官を訪ひ長時間に亙つて密談を遂げた、兩氏とも會談の内容につき發表を避けてゐるが、最近の日支接近に對する英米兩國の共同對策に關し重要協議を行つたものと觀測する、支那の對日態度の變化につきアメリカの識者間にはこれに依つて西歐諸國に不安の念を與へ以つて彼等をして支那に經濟的援助を與へしめんとする支那一流の政策なりとする觀測も少くないが、政府筋では日支親善が從來の如く口先のみでなく相當具體化せんとする形勢に漸く注意を拂ひ始め、若し日本がアメリカの銀政策に依つて齎された支那の財政的經濟的困難を利用してこれに援助を與へ、何等かの特權を得るが如きことあらば門戸解放主義に悖馳するものとなし、支那に重要なる利害關係を有するイギリスと對策を考慮するに至つたものと見られる、而して今日の英米會談は對日提携の第一歩をなすものの如く、今後日支關係の展開に伴ひ英米兩國より九國條約調印國に相談する可能性も看取され英米の態度は注目さるゝに至つた

英米共通の問題で 約一時間懇談した

長官代理が會談經過を發表

【ワシントン一日發聯合】フイリツプス國務長官代理は一日午後新聞記者團との定例會見に於て英國大使リンゼー氏との會談經過を發表し次の如く述べた

日支兩國政府間には最近頗りに政治的・經濟的提携策が協議されてゐる樣子であるが、右提携策の進展については米國政府は特に緊密な注意を拂つて居る、リンゼー英國大使とも一日午前會見し特に英米兩國政府が共通の利害關係を有つ諸問題について約一時間意見の交換を遂げた

「米穀」「蠶繭」の審議 政府に不利な形勢

何日終るとも判らず

【東京二日發】問題の米穀自治管理法案の運命を決すべき衆議院の同法案委員會は未だ質問は政友會の中井一夫氏一人に止まり、この分で行けばこの委員會の審議は何日終るとも測り知れぬ情勢にあるので蠶繭處理統制法案が愈々委員會の審議に移されることになつたので、東委員長は蠶繭處理統制法案委員長大口喜六氏と協議の上隔日にこれを開くことと決定したので質問者の多い上に隔日審議では會期三分の二を經過した今日果して會期中に審議を終了し得るや否や疑問となつた、山崎農相としては飽くまで無修正通過を希望して居り、唯一の希望を東委員長の手腕に期待してゐるが、東委員長がどれだけ委員會の險惡な空氣を緩和し得るか未知數で、目下のところ何と云つても政府にとり不利

王寵惠氏 牧野内府を訪問

日支國交調整工作に寄与すべき王寵惠氏は二十四日午前十時より麻布區貝坂町の官邸に内大臣牧野伸顯氏を訪問、日支問題について一時間半に亙り懇談を遂げ同十一時半辭去した、寫眞は會見を終つて退去する王氏(右)と牧野内府(左)

開會後僅かに 十分で散會

貴族院本會議

【東京二日發】二日貴族院本會議は午前十時二十一分開會、直ちに日程に入り

一、兵役法中改正法律案(政府提出)
一、勞働者災害扶助法中改正法律案(政府提出)

を上程、林陸相より提案理由の說明あり、質問なく九名の特別委員に附託、次で

一、工場法中改正法律案(同上)
一、鑛業法中改正法律案(同上)

の二案を一括上程して後藤内相より提案理由の說明あり、之亦質疑なく直ちに九名の委員に附託し、之にて日程を終り、閉會後僅かに十分にして十時三十一分散會

貴院各派内に 意見が對立

美濃部博士問題で

【東京二日發】國民の精神教育作興に關する貴族院各派有志の會合は一日午後六時から虎の門霞山會館に開催、細川護立侯(火曜)、二荒芳德伯(研究)、黑田長和男(公正)、鵜澤總明(交友)大島健一(同和)小山松吉(無所屬)氏等十六名出席、精神作興問題に關聯し偶々今議會に於て論議の的となつた美濃部博士の天皇機關說を中心に鵜澤總明、小山松吉兩氏は

美濃部博士の憲法學說は政體論と國體論とを混同せるもので天皇機關說には斷じて與みする事は出來ぬ

と否定し、稍々意見が出たが「此際精神作興の決議案提出について慎重に考慮する必要がある」といふに意見一致し、午後八時散會した。美濃部問題は各派とも意見對立の情態であり各派の首腦部はこれが取扱ひに苦慮してゐる

婦人參政權案 佛下院で可決

壓倒的多數を以て

【パリ一日發電通】フランス下院は一日夜婦人參政權法案に就き表決を行つた所、四百五十三對百二十四の大差でこれを可決、中央及び地方議會を通じ婦人に投票權を付與することを承認した

海運會商は決裂

蘭印側は三日發歸國

【神戸二日發】危機を孕んだ日蘭海運會商は蘭船側の提案「用語は日、英、蘭三國語を使用し疑義を生じた場合は英語に依ること」に就き蘭船側は二日午前十時ジヤワチヤイナ汽船特別室にて蘭船側代表に說明して考慮を促したが、蘭船側はそれに應ずることが出來ないから遺憾ながら折衝を打切りたき旨を述べた、斯くて蘭船側代表部は三日神戸發歸國することになり直ちに日本側關係者に別れの挨拶廻りをなした

北鐵讓渡協定は 三月中に正式調印

十日頃に案文脫稿して

【東京二日發】北鐵讓渡協定案文の起草は二月一日から外務省でソ聯代表カズロフスキー氏と西第一課長との間に起草折衝に努めてゐたが、起草は極めて圓滑に進捗し、一月に亘り案文の大部につき意見を了し、殘るは二三の字句の最終的調整のみであるから來る十日頃には協定案文の最終成案が出來る見込みで、[illegible]

自治法案を含む 原案をけふ可決

貴族院第六分科會

【東京二日發】臺灣地方制度改正に伴ふ豫算を含む臺灣總督府豫算は二日午前貴族院豫算第六分科會に[illegible]原案を可決された

ザール移管 簡單に終る

正式議定書に調印

【ザールブリユツケン一日發電通】一日ザール委員會委員長ノツクス氏とドイツ政府代表フリツク内相との間に行はれたザールのドイツ移管は先づ兩氏が夫々移管に關する正式議定書に調印後相互に挨拶を交はしたのみで極めて簡單に終了した、次でフリツク氏はビユルケル氏を正式にザールにおけるドイツ政府代表並にナチス指揮者に任命した

ヒ氏意氣揚々 として乘込む

【ザールブリユツケン一日發電通】ドイツ首相ヒトラー氏はザールドイツ歸屬の完了せる一日午後一時二十分飛行機でベルリンより當地に到着し市民の熱狂的なる歡呼を浴びた

寺内軍司令官 廿二日に上京

十一日から西部部隊檢閲へ

寺内軍司令官は南部各部隊檢閲のため十一日午前八時半臺北驛發急行にて南下、[illegible]

△十五日 高雄衞戍病院分院檢閲、一時三十一分高雄驛發、二時十二分屏東驛着(山陽ホテル泊)
△十六日 飛行第八聯隊檢閲、屏東衞戍病院分院檢閲、午後四時四十二分屏東驛發(高雄ホテル泊)
△十七日 午前十時高雄港發、午後五時馬公着
△十八日 澎湖島要塞司令部、衞戍病院、馬公重砲兵大隊檢閲
△十九日 同右、午後九時馬公發
△二十日 午前六時高雄着、午後三時五十五分歸北

山本臺銀理事重任

【東京二日發】大藏省令
株式會社臺灣銀行理事を命ず(重任) 山本健治

人事

▲大谷光瑞氏 二月二十日の急行にて臺北に赴き[illegible]
[illegible]

衆議院 豫算總會

【東京二日發】二日の衆議院豫算總會は午前十時三十分開會

立川平氏(政友) 船舶改善施設を將來擴張する意思なきや

床次遞相 來年も繼續するつもりであるが金額を增加するか否かは明言出來ぬ

加藤知正氏(政友) 政府が蠶絲業統制案を本會議に提示しないのは横濱、神戸の反對が恐いからではないか

山崎農相 關係業者の自治的組合を目標としてゐるので業者自身において意見の統一が出來るのを待つてゐるので必ずしも今議會に提案しない

加藤氏 臨時議會以來どれ程桑園整理が進捗したか

山崎農相 豫定通り進行してゐる

加藤氏 桑園に代る畑作として何が適當と考へるか

山崎農相 水田にしたいとの希望が多いが水田奬勵のため助成金を出すには米穀法の關係でむつかしい、今回は畑作と棉作の奬勵のため經費を計上した

斯くて午後零時二十五分休憩(午後一時半より再開の豫定)

産業統制策に 再檢討を加ふ

日本經濟聯盟の意向

【東京二日發】政府の産業政策には昭和六年實施された重要産業統制法の運用を初め今期議會に上程された米穀自治管理法案、蠶繭處理統制法案、北洋漁業取締法案等の統制經濟の意圖が濃厚となりつゝあるが、日本經濟聯盟會首腦部では曾て斯る風潮を重視しつゝあつたが、最近肥料、セメント、石油業等の重要産業部門に在つて統制が行き過ぎて行はれる場合も少くないのと統制經濟の名の下に産業統制が企業界の實情に即せずして強化される事は産業の健全なる發達を阻害すると云ふ見地より、今後政府の産業政策に關し根本的再檢討を爲すべしとの意向が漸次有力となりつゝあり、近く特別委員會を設置して慎重に調査研究する事となつた

團子三公凸凹人生 (23) 貴山邦

その日その日

○豫算案をあつけられただけで手持無沙汰の貴族院に今頃やつと法律案が舍卑—これでも慎重審議とは笑はせる

○豫算案だけは通つて、肝腎の關係する法律案が若し通らなかつたらなどと言ふだけ野暮、通る事は判つてゐる

○對支外交の常道復歸も獨占的野望に出づる政治經濟同盟など、歐米の疑心暗鬼も茲に至つては極まる

○政治家や警察官の子女が赤で、子が親爺の首を切つたり家名に泥を塗つたりするには之が一番效果的

○第二艦隊に、練習艦隊に、飛行機搭載艦能登呂等々の來航に、臺灣と帝國海軍トテモ仲善し

○他方議會では、海軍は臺灣に冷淡だとの聲も出る、對比極めて妙

○曾て臺灣官吏たりし退職者を出來るだけ拾ひ上げる方針を、依估とばかり貶す可らず、茲に臺灣らしい温情があるからだ

○會議にかける事項が無いのか、それとも存在が忘れられたのか、顧問だけは立派に揃つても一向開かれない會がある

◇無絃琴◇

この頃のテロ横行から自然に東京などでも腕力沙汰が多くなり、又無賴の徒が白晝公然脅迫して物貰ひ等に出歩く類が增して來たので警察は其取締に惱み拔いてゐるが、神田警察署は茲に面白い自治的な取締方法を發明し進行してゐる▲それによると神田警察署災害豫防協會といふのを作つて主な銀行會社や有力な個人等を會員とし、その會員には「本豫防協會は貴下を會員に推薦す、依つて貴下は强請、脅迫其他の犯罪を直に警察に通告する義務あるものとす」といふ證合式のものを會員に渡す▲會員は之を額に入れて銀行會社の受付や應接間等の最も目につき易い所へ出して置き、之で暴力常習者や無賴漢を見せて稼いで歩いてゐるテロ漢に睨みを利かしてゐるさうだ▲之など通ずるの類だらうか、之などもかなり苦心慘憺した結果の所産だらう。

人生明朗曲 (132)

鶴丸貧光作
川原久仁於畫

禁上實 上映

一陽來復(六)

「古賀君ののつてゐる今日の新聞を見て、僕は喜んで祝辭をのべやうと思つてやつて來たんだよ。はははは。」

と社長は友達に對する時には、從前のわしを廢して、僕といふ代名詞を使用するのである。

「あーさうか。それは奇特だ。まー坐つたまい。」

「ふーむ。」

と社長は〔?〕つて、腰をおろした。するとペチヤリと蛙でもふみつけたやうな奇怪な音が飛びだした。

「何だや今の音は?」

と局長が怪訝な顔をした。

「何かわれたやうな音がしましたね。」

と古賀君も、何の音だか分らなかつた。

「どうも、僕のけつの下から音がしたやうぢや。」

と社長は云ひながら立上つた。

「では君が屁をひつたんぢやな。はははは。」

と局長は笑ひだした。社長は立上つて椅子の上を見ると急に、

「わつはははは」

と笑ひだした。

「何を笑つてゐるんぢや?」

「まーこれを見てみー。」

と社長は椅子の上をさした。椅子の上には四五枚のレコードがトラックにひかれた子供のやうに無慘にもめちやくちやに粉碎されてゐるのである。

「おい、君は殺生な事をしてくれたな。ははは。」

と局長は粉碎されたレコードを見て言つた。

「社長のお尻にかかつちや、たまりませんや。」

と古賀君は[illegible]

「ほほほは。僕のけつの爲に、四つの犧牲者がでよつたわい。」

と社長はレコードの犧牲者に對して、哀悼の意をも表さない。するとそこへ久保田氏がもみ手をしながら入つて來て、

「あのー、ここにレコードを四枚置き忘れたんですが…。」

と後の文句を省略して言つた。

「その、貴方がたづねてをられるレコードは、わしが割りましてな。」

と社長は少し哀悼の意を表して言つた。

「えーつ、貴方がお割りになつたんですか?」

と久保田氏は顔を蒼くした。

「いや、實にすみません。まーこれを見て下さい。」

と社長は自分の椅子の上をさした。

「あーつ、全滅だ!」

と久保田氏は悲痛な聲を出した。

若しレコードが人でありしならどうして死んでくれたかとすがりついて、おい〳〵と慟哭する場合である。

「あの、實はこれは今日の慰問娛樂時間の時に演奏するレコードなのでしたが、倉田さんどう致しませうか?」

と久保田氏は、何かを丸めてゐるやうなもみ手をしながら言つた。

「さうだなー、早く蓄音器屋にこれと同じレコードを持つて來るやうに、電話をかけてくれたまへ。」

と局長は蓄音器に言つた。

「ふーむ。これはどうも倉田君すまんな。弁償としてこれをとつてくれたまい。」

と社長は衣嚢から手の切れるやうな十圓札を出した。

「はははは、そんな水臭い事をするな。君と僕とは、中學時代から[illegible]

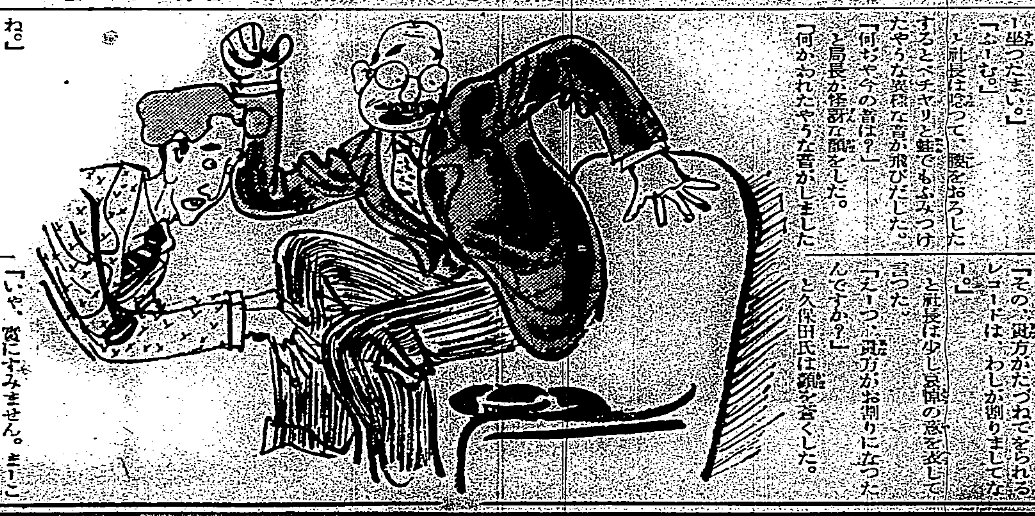

完全な榮養食物
病人・虛弱兒・胃腸の弱い人等の大福音
テルミニ 粉末
榮養の縮刷版
あらゆる榮養物が壓搾された理想食
果實 魚類 牛肉 野菜 茶 穀類
病氣を追つ拂ふ食餌
粥、重湯、牛乳等は比較にならぬ
醫家へ懇願
近代病人の理想的榮養食品としてテルミニの顯著なる食用效果が實際に確認さるゝに及び盛んに患者方の愛用を得つゝあります[illegible]
定價 固形 粉末 [illegible]
◎各藥店、食料品店、百貨店等にアリ
(試食品說明書送呈す)
本舖 越智商店
臺北・臺南・高雄

日支親善のラヂオ交換放送を行ふ

孫文の十周年記念日の十二日

代表は孫科、頭山兩氏か

【南京二日發聯合】國民政府當局は來る三月十二日故孫文の十周年記念日に當り、日支兩國親善のラヂオ交換を擧行する事に決し、須磨總領事を通じ外務省へ斡旋方を依頼した、右依頼に接し外務當局は直ちに其の旨を遞信省に照會したが右日の放送者としては國民政府からは立法院長孫科氏を出し、日本代表としては頭山滿翁の放送を希望してゐる、同放送時刻は十二日午後四時乃至五時となる見込である

春色深き馬公へ練習艦隊入港

三宮殿下を迎へ奉り

街民の感激も一入

【馬公二日發電】一日夜來の降雨も二日朝に至りからりと晴れて澎湖島は春の如く伴き春色駘々深い中を午前八時中村司令官の率ゆる練習艦隊は旗艦淺間を先頭に折柄同時刻に寄港した第一驅逐隊も八雲の後に續いて艦隊相前後み威風堂々四隻を眼前にして入港した、これより先き三宮殿下の御來艦遊ばされる練習艦隊を迎へ奉らんとする馬公官民團體、小公學校兒童學生は天南海岸に萬歳歡呼の聲に御迎へ申しその情景は眞に感激に充ちたものであつた、大野要港部司令官は各部隊長を隨へ旗艦淺間に中村司令官を訪ひ伏見候補生宮殿下に伺候し、終つて八雲に久邇宮朝融王殿下、朝香候補生宮殿下に伺候する所あつた、續いて高屋要港部司令官、櫻井大隊長、大磯廳長、三浦街長等も相共に伺候する所があつた

高架線の實現を委員を擧げて促進

大正町踏切の雜沓緩和策

市協月例會で攻究

臺北市協議會員より成る月例茶話會は一日午後四時より市役所會議室に開會、宿題たる大正町の踏切雜沓緩和方策につき調査結果を後藤氏より報告あり、之に對し永野土木課長の說明あり會員數氏意見を述べたが結局今秋の博覽會に際し大正町並に大稻埕方面と城内方面との鐵道踏切の交通止の距離を如何にして緩和するかに就ては更に調査攻究を重ねる事とし市將來の都市計畫並に交通政策上からは如何にしても高架線の建設に改むる外なしとの意見に一致を見、水越市尹より右高架線改築に關する研究並に促進方の委員として次の七氏を指名した

水越、大澤、金子、竹鹿、後藤、一氏宮、陳清波

尚安田勝次郎氏より市協議會の決議につき當局に陳情した旨の報告あり更に同氏より博覽會に當つて草山北投への交通緩和方法として市營バスの延長運轉方を希望する旨の意見あり之には州の認可を得る必要もあるので松岡市尹は攻究する旨を約し六時散會した

皇太子殿下 葉山より御還啓

兩内親王殿下と御そろひにて

【東京二日發聯合】葉山御用邸に御滯在あらせられた皇太子殿下には二日照宮内親王殿下と孝宮内親王殿下と御そろひで[illegible]に御還啓遊ばされ御兩陛下と御對面遊ばされた

獨逸と瑞典は日本に贊成

芬蘭派との間に大紛爭

決定を延期するまで

【オスロー一日發聯合】第十二回オリムピック大會の開催地を決定すべきオリムピック委員會第二次本會議はイタリーの讓歩問題、日本、芬蘭の正面衝突に依り紛爭が豫想された丈けに異常な緊張裡に一日午前九時(臺灣時間同日午後四時)より開會された、席上先づ杉村大使起つて日本が一九四〇年大會の東京開催を希望する所以を縷々說明し伊太利が讓歩したこの際是非東京に投票せられたしと熱望すれば續いて瑞典、獨逸兩國委員は日本援助の演說を爲し次で芬蘭委員起つて芬蘭開催を主張しこれに對し芬蘭、希臘、ラトヴイア等の委員が贊成演說を行つた[illegible]て決定を延期する事となり正午散會した

沈痛の杉村代表語る

【オスロー一日發聯合】杉村大使を初め我が代表部の心血を注いだ努力も空しく一九四〇年大會開催地決定は明年に持越される事となつたが散會後沈痛な面持ちで宿舍に引揚げた杉村代表は「今回の委員會決定について述べる事は一切お斷りする」と暗る憤慨の色を面に浮かべ左の如く語つた

余は甚だ御氣の毒であるが記者諸君に何も語り度くないと言ふのは今日の委員會席上一數名の委員は自分が新聞記者にインタビューした事に就いて東京招致のプロパガンダを行つたと言ひ余を非難したからである、又廿六日の本會議に余が行つた演說内容を漏しやかに報道したものがあつたが、委員會の内容は絕對に秘密とされてゐるから、其の内容を正確に傳へる事は不可能であり從つて其の新聞報道と余の演說とは何等關係のないものである

形勢不利と見て延期を言出す

芬蘭代表窮餘の策

【オスロー一日發同盟】一日オリムピック委員會において一九四〇年大會開催地決定延期が言ひ出されたのは延期決定から二十分前でこれを言ひ出したのは實に日本と爭奪の相手たるフインランド代表クロギウス氏であつた、右は一般の形勢が漸次大勢に日本へ有利に傾いたのを感取し今の内に態度の曖昧の國々を引き入れて一先づ延期に決め徐ろに形勢挽回の策を樹てようとしたものと解されてゐる

起訴か不起訴か

新營郡のヒースプラウ事件

石橋官長打合せに上北

臺南州新營郡のヒースプラウ問題に關し一月下旬同郡警察課から事件關係者を公行罪として嘉義檢察局支部に送致し身柄は拘留せず、以來臺南地方法院檢察局は司法權の獨立を期すべく萬全の策をとり新營郡警察課の取調べた調査書に基いて嘉義支部の井上檢察官が取調べに當り弁護士協會の取調べた調査書に基いて臺南檢察局の柳澤松村兩檢察官が取調べるとの公平な態度で十日間に亘り取調べを了し近日中に起訴、不起訴を決定する段取りになつてゐる、このため臺南地方法院石橋檢察官長は二日臺南發の夜行で上北し三日に伴野官長と會見して詳細報告をなした上今後の指揮を仰ぐ筈であるが、全島を騷がした事件である事とて果して如何樣に落着するかは各方面から注目の的となつて囑はれてゐる

遞信部の雛祭り(二日同部にて、寫眞は餘興「東京の娘」)

基隆の陸軍記念日

行事の魁がけ

一日夜座談會の盛況

【基隆電話】基隆市における陸軍記念日行事の「魁」であり而して基隆市最初の試みである聯合分會主催日露戰役從軍者座談會は一日午後七時より市役所二階會議室に於て開催された會する者は島要塞司令官、田中重砲兵大隊長、大須賀參謀、林憲兵分隊長、林、海村、小山、稻葉等郡、桑原市尹、山下助役を始め二十四名先づ中島司令官より日露戰役の戰況について講話あり、大須賀參謀より同じく兩役の戰況に對する說明あつて桑原市尹を司會者として[illegible]

危い！痴漢出沒

[illegible]公學校の女生徒

[illegible]

腑に落ちぬ

商行重役語る

(寫眞はひつそりした大丸商行前)

右に關し大丸商行重役[illegible]氏は語る

州の禁止命令に對し我々のやつてゐる營業は商法に依る問屋業であるから之に對して何か不法の點があれば改めるに吝でないが單にやめろと云はれたってやめる譯にゆかぬ、殊に市場側のるのだら理由もあるが、[illegible]

警官を派し大丸商行の取引禁止

物々しかつた現場

賑々な話題を提供した大丸商行の場外取引は市場類似行爲として廿八日野口州知事から所轄署を通じて禁止命令を交付した事は既報の如くであるが、大丸商行側は市場行爲では無く青果物、鮮魚、鹽干魚の委託販賣で決して市場行爲では無いと見解の相違を主張して一日州報により告示迄して居るに係はらず營業を續行して居る事實を知り南署は二日早曉より大丸商行の周圍に二十餘名の警官を配置して仕入れに來た多數の仲買人を近づけず大丸商行の附近には買出しの出來ぬ仲買人等がアミをかついでウロ／＼してをり或は强ひて取引せんとする二名の仲買人が南署へ引致され指示事項を示され說諭を受けた後放還されるなど異樣な雰圍氣をかもしてゐた

◇森田南署長の談◇

右の狀況は昨日の說諭の爲め石崎公認人に依頼して調査して貰つてゐます

當然の職務遂行

二十八日につき森田南署長は語る

二十八日州報を以て禁止命令を手交し更に一日州報に於て指示してゐるにも拘はらず營業を續行せんとするに於ては執行官憲として當然之が防止にあたらねばなりません、それに當方としては一日、中細重役の出頭を乞ひ警告をと興へて置きますから營業としての義務を遂行したに過ぎません

基中卒業式

【基隆電話】基隆中學校第四回卒業式は二日午前十時より同校講堂に於て野口州知事以下來賓、父兄等多數參列の下に擧行されたが本年度卒業生は七十一名で成績優良品行方正受賞者は山形、阿部、王、近松、中島、林、福田の諸君で五年間皆勤者は中西一郎の四君で五年間皆勤者は中西一郎の諸君であつた

吉田文平諸氏であつたかくて午後十一時過散會したが眞に有意義な會合であつた市ではこの成功に鑑み近く又より範圍を廣めて全從軍者を網羅する第二回の座談會を開催する豫定で又記念日當日の午後四時より[illegible]學校で開催する活動寫眞の夕では

淡水郡小公學校の聯合唱歌會

淡水郡教育會主催小公學校聯合唱歌會は二日午後一時から淡水公學校にて開催、獨唱等行進曲始め二十九番の演奏あり盛會であつた

陸軍記念日祝賀の野宴

臺北市主催

臺北市の陸軍記念日祝賀野宴は十日午前十一時から新公園に於て開催されるが會費五十錢にて希望者は八日正午迄に市役所(二九二六番)へ申込まれたい、尚當日は前例に依り園遊を擧行されたいと

名出八代兩氏講演

名出保太郎氏は臺灣聖公會に於て聖典執行及び布教の爲め、神戶聖ミカエル教會牧師八代斌助氏同伴二日來臺、先づ臺北市本町聖公會に於て來る三日の日曜日午前禮拜說教、午後七時半左記の通り講演をなし、翌四日午前婦人會に臨みたる上、中南部を巡回する由

題未定　名出保太郎

「詩と散文の世界」　八代斌助

である

小松綠氏の視察日程

來る廿八日來臺島内視察中の伊藤追頌會理事小松綠氏の二日以後の日程左の如し

二日　臺南市内及安平視察、臣東豪議員邸招待 高雄にて講演

三日　[illegible]內視察、一大[illegible]て

(夜)

四日　臺中市講演(夜)

五日　銀水、[illegible]、視察、[illegible]市

講演(夜)

六日　臺北着

七日　臺北各[illegible]講演

八日　離臺

【[illegible]】台灣[illegible]長[illegible]

警務局長令瓜石へ

[illegible]

大懸りな賭博

大安で擧らる

二日午前九時頃臺北市大安字龍安坡八八呉[illegible]方裏で大懸かりな賭博が開帳してゐるのを探知した派出所員は直ちに南署に報告臨援を求め前記家屋の周圍を包圍して犯人龍安坡一五六周高東(三)も外男女十六名を檢擧して押送車につめ込み南署へ引致した、彼等は一回五十錢をかけ骨子を用ゐ四五六と云ふ賭博の常習犯で賭博物件も多數押收されたが前夜來酒を呑み氣勢を上げつつ賭博をしてゐた模樣である

內、鮮、滿映畫の旅

二、三兩夜催す

鐵道部では社會奉仕と旅行趣味の鼓吹を計る目的で二、三の兩日午後六時半から鐵道ホテルで「內、鮮、滿映畫の旅」を催す、寫眞は內鮮滿各鐵道の作品十七卷であるが各地で好評を博したものである

八堵炭礦で瓦斯爆發

基隆郡萬里庄の八堵炭礦の入口より八百尺の地點で一日午前七時半頃瓦斯爆發し附近で作業中の採炭夫邦學(二〇)は頭、顏其他に負傷をした

此の調査には吾技能者も相當あり此の際之が檢診に努る公醫の技術練習を目的として來る五、六兩日州下の公醫を召集し上川衛生院長を講師に招聘して癩患者の臨床診斷及其の病理に就て講習を行ひ更に癩豫防法の概念を科目として細菌檢査及び衛生院を會場に當て講習會を開催する事に成つた、一般開業醫も出席し度き者は申出のある限り將來は之が施行に努められ度い旨、同一般開業醫師も隨意聽講差支へない由、講習會場所は左の如し

講演(衛生院)五日午前九時より講演(州細菌檢査室)五日午後一時より臨床講義(衛生院)六日午前九時より癩豫防法に就て

すわらし劇團

三日開演

本社愛讀者に優待券配付

劇界の一異彩として待望のすわらし劇團一行五十餘名は二日臺北に乘込んだ いよ／＼三日初日にて臺北榮座に於て華々しく開演する が本紙愛讀者のための優待券は三日付夕刊と共に市內讀者にも配付された

城西分會の射擊會無期延期

[illegible]分會の城西分會では[illegible]の實施豫定であつたが[illegible]

林祖壽氏長女結婚

[illegible]

數年來の神經衰弱が一ヶ月で快癒し體重も二貫目增す

[illegible]　戶田大亮

服用後四五日頃から、食慾が急に增し、便通も毎日あり、頭が輕く爽快で、體にメキ／＼力の注れるのが感じられました。服用後一ヶ月で、以前十三貫だつたのが、今では十五貫になりました。不思議な程ひなくあり、以前赤かつた頭髮も黑くなりました。

本品は約一ヶ月量一圓五十錢で、全國の藥店にあります。品切の節は發賣元東京市小石川區雜司ヶ谷一四日本發生物研究所宛ハガキで申込めば至急代金引換で直ちに送ります。海外殖民地は前金のこと。

植物ホルモン活用 細胞能動原 ネオネオギー

貧血 神經衰弱 精力減退 虛弱 の人はためせ

病原を直[illegible] 壁の[illegible] 盛に[illegible] ホルモン活用[illegible]

お嬢さまが ルメヘスの 滋養のお菓子 これがほんとのカルケット

10-5=5 十カラ 五ヒク 五ノコル グリコ

想ひ切々、春の流行歌…

ゆるしてネ 赤坂小梅 時雨音羽作詩 江口夜詩作曲 ヒット「明れて逢ふ夜は」を放つた小梅さんが、君の想ひをそゝらせたい、この歌を再び捧げます。粹がさまつて聲がこぼれ、次々直し五面と云ふエピソードつきの名曲です！ レコード番號 二八二二九

君は滿洲 音丸 曠野を行く 豆千代・松平

コロムビアレコード

公社債諸株式賣買 聯繫日報 引取算精 天株一般取引員 松井輝三商店 大阪市北濱二丁目

かゆみ・ちに大セロちの薬

父歸る 天光軒滿月 タイヘイレコード

旅行に、ピクニックに、スポーツに 好評嘖々たる 新型 ムーンホックス ボストンバック ゴルフバック ピクニックバック サンデーバック ロンドンバック 東京バック ユニホームバック 兒玉幸一商店 大阪市北區善源寺町 各地百貨店運動具店洋品店鞄店等にあり

おみやげに 臺北名物菓 メロー メロー商閣 電二三三五

メガホン塔

▲無斷放水がしば／＼繰返されて大迷惑、特に廿八日晩には長時間に亘つたので冷眠にふるへた(基隆南部市民)▲[illegible]助役といふ二日十錢單位の貯金が退職されたインチキではないでせうね(被勸誘者)▲圖書館では絕對に私語しない事にしてもらひたい(私設館員)▲市內に女性の爲に[illegible]所使所がほしい(若き女)▲他[illegible]グラウンドの使用には是非一般市民の競技會を開催してほしい(運動狂)▲新設の公共貯蓄地はいつから使用出來ますか(松山庄民)▲桑民[illegible]臺灣神社大祭が記載されぬ理由如何(日本人)▲木下李太郎著「臺草表紙」お持の方は(四七二番)▲急行列車で黑トランク[illegible]で持ち降られた山野氏と桑木氏はめにて會談願ひます食堂の分は當日の事故にあづけました(臺中日生)▲中條三[illegible]は松山療病院に勤務中です(係)▲私立產婆人

あすの天氣

(臺北測候所發表)

臺北地方　西の和風曇時々雨

一區(北部)　北の和風曇小雨

二區(東部)　北の和風曇時々雨

三區(南部)　北の和風曇[illegible]

潮汐

基隆	滿	午前 九時二五分 午後 一〇時五五分
	干	午前 二時四〇分 午後 一時〇〇分
淡水	滿	午前 九時二五分 午後 九時五五分
	干	午前 二時四〇分 午後 二時一〇分

各地氣溫 (午前十時)

臺北	一七・七	澎湖	一三・五
基隆	一三・三	臺中	一六・六
宜蘭	一三・二	花蓮港	一六・九
臺南	一八・二	恆春	二〇・〇
阿里山	一一・〇	石垣島	一二・一

親鸞聖人 (140)

吉川英治 作
山村耕花 畫

去來篇

怪盗（七）

「ははあ……。それでは其方は、眞面目な職業のお方ではなく、天城の住人で、木賊の四郎と呼ぶ野盗の頭であつたのですか。――けれど、さう云はれても、私にはまだ信じられません。」

範宴が云ふと、四郎は、

「何が信じられねえと？」

聞き咎めて、兇悪な眼で睨みつけた。

「――されば です。いつぞや、小泉の宿で、私や弟の難儀な場合を、ああして救つて下された時の有難い貴方の姿が、今もつて、私の瞼から消え去らないのでございます。どうあつても、あなたは善根の隣人に思はれて、左様な、悪界に棲む人とは、考へても考へられないのでございます。」

「馬鹿者！」

四郎は、歯ぐきを剝きだして、嘲笑ひながら、

「あれは悪事をする者の資本も同じで、悪黨の詐術といふもの。俺といふ人間は、善根どころか、悪根ばかりこの社會に植て歩いてゐる、魔界の頭梁なのだ。またこの先、こんな策に乗られねえやうに、よく面をおぼえておけ。」

範宴の身をかばひながら、杖を横に構へてゐた性善坊は、堪まりかねて、

「おのれが、人をあざむき世を欺す食はせ者であることはもう分つた。多言をつかへる要はない。ただ。その女子をおいて、何処なと立ち去るがいい。」

「ふざけたことを申すな。この美貌の女子を手に入れるために俺は、廿日あまりの月を費し、旅籠料やら何やらと、澤山な資本もかけたのだ。これからは、暫らく自分の持ち物として楽しんだうへで、港の遊女へ賣るなり、陸奥の人買ひに値をよく渡すなりして資本をとらなければあならない。なんで貴様などに、返していいものか。」

「渡さぬとあれば――」

「何うする氣だつ、坊主。」

「かうしてやる。」

性善坊が、掘り込む杖を、天城の四郎は、かろく身をひらいて右手につかみながら、

「此奴、下手なまねをすると、地獄へ近路に行かせるぞよ。」

「だまれつ。」

杖を、奪ひあひながら、性善坊は、全身を焔のやうにして、怒つた。

「われらを、ただの僧侶と思ふとちがふぞ。これにおはすおん方こそ、六條の三位範綱朝臣の御猶子少納言範宴様。また、自分とてもむかしは、打物とつた武家の果てぢや。」

「ははははは。それほど、腕立てがしたいならば、四郎の手下にも、ずゐぶん、血を見ることの好きなのが大勢ゐるから、まづ、そこいらの男共と、嚙み合つてみるがいい。――おいつ。」

と、彼は後ろにゐる八、九名の手下を顧みて、

「この二人の坊主を、何処かその邊の木へ、裸にして、縛り付けてしまへ。」

と、呶鳴けた。

それまで唖のやうに眼を光らしてゐた男たちは、おおと一緒に、兇悪な餓狼となつて、範宴と性善坊を輪のなかにつつみ、八方から、躍りかかつた。

赤壁賦

石原西涯 篆 (五八)

公開欄

▲本欄は讀者の自由論壇 中傷は不可▲行數は十五字六十行以内▲匿名可、住所氏名は明記

ひねくれた入試問題

一保護者

◇小公學校兒童の準備教育の弊は既に年久しく當局にも認められ世の識者からも唱へられるが、中等學校の入學難に脅かされて、學校でも、家庭でも、日一日と準備に激烈さを加へて、彼等小國民の心身を銷磨してしまふ

◇今年も既に師範學校の普通科にて入學試驗のはしりを見せたが、今後引續き行はれる入學試驗に、兒童も、保護者も、教師も血眼になつて、全く過勞に過勞を重ねてゐる

◇一方少ない中等學校方面は、年一年と入學試驗問題に困難の度を增して、準備教育の激烈さに一層の拍車をかけて行く、現に先ごろ行はれた某中等學校の算術に、次のやうな不可解な問題まで差加へてあつた如きは全くこれを裏書してゐる。困つたことだ

◇問題は「横五十五センチメートル、縦三十五センチメートルの矩形の中で直徑十センチメートルの圓を最も多くとらうとしたら、幾つとれるか」といふのであるが、これは兒童としては正解することの出來ぬ問題である。要求通り「最も多く」といへば、十八個の圓がとれる。然るにそれは小公學校ではやらぬ開平を習つた子供でない限りできる筈がない。作圖によつたら、どうにか分らぬことはなからうが。コンパス携帶を嚴禁されてゐる試驗場では全く手も足も出ぬではないか

◇35cm÷10cm=3……餘5cm
55cm÷10cm=5……餘5cm
3×5=15　答15

で滿足するのであれば『最も多く』といふ要求には合致せぬ。正答は子供には不可能であり、その學力程度で右のやうな解答をすれば誤の答となる。これでは全く兒童を困らせるための出題になるではないか。出題者の要求は一體どの邊にあるのであらうか。篤と承つて置きたい

◇同時に中等學校當事者に對して今後かかる兒童の學力程度を顧慮せぬ問題の提出はつつしんでもらひたい。年々の試驗問題と兒童の教科書を對照して欲しい同一程度の問題でも、それが復合されると、その複雜さと困難さとが加はつて、兒童には程度以上の要求となること位は充分承知してゐてもらひたい。而して多少なりと準備教育の弊害の緩和に助勢し、貢獻してもらひたいものである

最近著の新刊

▲無限の光（二月號）▲ゆうかり（二月號）▲八聖殿講演集（第二輯）▲交通時代（二月號）▲臺灣警察時報（三月號）▲農村青年讀本 ▲臺灣の自治的改造▲常盤木（二月號）▲臺灣（二月號）▲趣味（一四〇號）▲行路（二月號）▲教育（二月號）▲臺灣教育（第六六二號）

臺日案内

書籍　臺北市街圖 定價卅五錢　臺北榮町新高堂書店 振替臺灣貳番

料理屋　生そば 壽し 辨金京町店 電話四四參九番
壽司 辨當 榮座横に移轉 午後十二時迄營業 女給無し 電話一四〇九番 春日家食堂

内地土産　ポンカン 桐田 臺北榮町壹 電話壹六五六
桶柑 木瓜 矢野商店 臺北本町 電話參貳壹參
名物 芭蕉煎餅 下江商店 御成町一ノ二六 電話九貳六番
臺灣物産 各種サンゴ加工品賣場 陳列販賣 臺北京町二 橋本金華堂 電話參八〇番
臺灣特産 珍品 サンゴ 文石 三共舍 臺北榮町四丁目 電話七壹六

寫眞　寫眞機と材料の御用命は 野尻商會へ 臺北榮町壹 西尾商會
新カメラ 續々入荷 特賣 臺北市榮町貳 フタバ寫眞機部
趣味の王 トウゴーカメラ 臺北市京町貳 電話四〇五〇番

時計眼鏡　和田はメガネ專門 臺北本町通り 電話四壹五〇番
メガネ專門は 日光堂 表町貳の壹〇 電話九五七番

世帶道具　特許 無煙風呂 金武 臺北本町一丁目 電話四七六

旅館　山一旅館 御休憩と御宿泊は 交通至便 驛前 電話壹七〇番

藥種商　腎散 腎臓病と膀胱病はきつと治る家傳の妙藥 臺北市東門町七條通 小林川田生堂
通經 藥は洒藥(いのこづち)が一等よく效く 一週分一圓四十錢 電話參壹〇番 ダルマ藥局
月やく 理想的の安全通經劑 御體に少しも障りなし 臺北川端町 西山研究所 支店

洋服　春夏服地は逢坂屋 臺北市大和町二丁目 電話二五四五

雑件　組立式の 文化卓子椅子 型錄進呈 臺北榮町 日本樂器
特許 弁理士 岸喜鑑 商標 事務所 龍口町參ノ拾 電話貳八七
派出看護婦 附添 親切本位 即時應需 再生看護婦會 電話四壹參七
麻雀牌の御用は 發聲堂 型錄進呈 臺北新富町一ノ一九七
大金玉 蚊針 各種荷著 大和町二ノ 政田釣道具店
上山測量部 電話七八四番 臺北書院町(東門市場前城東村)

琺瑯鐵器 三星印 優良品 小寺商店 振替大阪八一〇六番

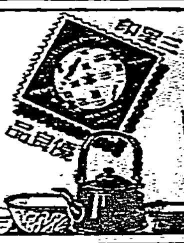

潤製(ジュンセイ)ライオン歯磨

程よく潤ひ
粉の飛散らぬ新歯磨！

一、粉が細かで歯さはりがよい。
一、粉が飛散らない。
一、香味がよいので、口の中がさつぱりする。
一、値段が著しく廉く、徳用向。
一、體裁が非常に立派。

懸賞募集

新工場竣成を記念して、御愛用者並に御販賣店各位の平素の御愛顧に酬いるの一端として、寫眞機や、金側腕時計や、眞珠指環や、お人形や、子供自轉車等々の素晴しい賞品がライオン歯磨の空函一つで幸運の五十萬人様に當るといふ未曾有の大懸賞を發表しました。（詳細規定は二月中旬の大懸賞廣告御參照）此の機を逸せず、今すぐ御買求めの上、品質の優秀と効果の卓越とを御試し下さると共に、當運の御幸運をお摑み下さい。

鳳梨合同會社問題 經年餘懸案漸見就緒 殖産局將發表發起人等

鳳梨合同會社問題。自昨年來懸案。其斡旋役之殖産局。經種種仲介。勸誘說明等。前頃殖産局長之晉京。業者間意見。悉見一致。而殖産局以合同實行委員會決議。一任之關係上。按于近日中。發表合同會社創立發起人氏名。此其完結。則合同會社問題。已進至木軌道。不遠當見實現。但本案實現之前提。尚有左記諸工作。即本月七日。開鳳梨同業組合評議員會。磋商組合豫算。及合同問題。八日開鳳梨共販會員役員會。協議決算關係問題。及對同業組合委託販賣契約期間了問題。九日開第六回工場評價實行委員會。就問題之工場再調查結果悉開于高雄。奥田特産課長。今田屬。各擬臨席。亦于此際發表。而爲最後的合同磋商。以上諸會合若近將來工場合同即合同會社成立。當然掌握製造至販賣事業。現在同業組合。及共販會社。早晚當見解散。又現調查中之農場。亦應如工場。行見合同。最後對工場。農場兩者。當如豫定合體。至是乃見完全統一鳳梨産業也。

錦水猛噴瓦斯 揮發油日得五百石

錦水二十八號井。昨年一月以來。由日石繼行採掘。客月二十七日午後七時。於深度一千百三十六米處。過大瓦斯噴出。其瓦斯噴出量。一日推定二千萬立方尺。噴出時不帶水氣。料有永續性。日石於噴出直後。徹宵講究對策。每日得以採取五百萬石之揮發油也。

新竹郡下產業道路 按三月中旬竣功 新埔庄道路亦鋪裝

新竹郡下各庄。昭和六年計畫産業道路完成。爾來利用農閑期。由該地民提供勞力。進行工事。總數五十二線五十四里二十八丁。內完成三十七線三十五里三丁。然地方民。因有前記體驗。所餘之十八線十九里之二十五丁。除特別以外。按至三月中完成。現由庶務。警察兩課長總指揮。一齊興工。就中新埔芎林間之石頭坑道路。有相當難工事。因住民熱心作業。極見順調。又計畫外之新埔市街。交通頻繁。在降雨期。道路變成泥海。非常不便。甚有關庄之體面。將街內軌道撤廢。由該地住民。提供勞力。自前月十八日起。著手鋪裝工事。至二月中旬完成之也。

屏東市郡納稅 記念宣傳

屏東郡納稅記念日。去一日午前八時半。小山郡守伊藤稅務出張所長外關係者。集于郡役所會議室。事納稅功勞者表彰式後。開納稅座談會。有郡下各街庄職員。區委員。小公學校長等。關納稅之美談及苦心談。並納稅證上之事實談。次市伊藤所長訓話小山郡守致語。同十二時閉會。又屏東市役所。由伊藤市尹。福重財務課長外稅務職員。分乘自動車驅馳市內。宣傳納稅觀念而稅務出張所。一日起在同所內。開相談所。應一般相談稅之申告手續等云

新莊教育總會 園藝授賞

新莊郡教育會。月二日午後一時半。召集郡下小公學校職員。在新莊公學校講堂。開總會。報告昭和八年度決算。及昭和九年度會務。次報告學校園藝品審查。並授與賞狀。外有八尋校長報告島內學事視察。今村校長報告滿鮮視察。閉會後開宴懇親然後散會。

宜蘭魚市場 增築面積 工費近三千圓

宜蘭街役場。鑑及魚市場狹隘。對魚貿。並買賣上甚有不便之點。者番新築魚市整理場。面積四十餘坪。工事費二千八百餘圓由街江島氏包辨。現急於工事。豫定本月末日完工。應四月一日起使用云。

花蓮農業補習校 十年間成績不擧 廳當局將改革內容

花蓮港農業補習學校。自大正十五年。對廳下內地人。及蕃人青年。施行農民教育。以資農業開發。及蕃人產業指導。于茲約經十年。而其成績。無甚可觀。且生徒數。每年不滿定員。據客臘末現在調查。對定員二百名。而一部生二十五名。二部生五十三名。計七十七名。本年四月入學志願者。至二月末日。僅有二十餘名。學校當局。以每年生徒募集難。對前途殊爲寒心。如是不振。固有種種原因其主要理由。爲其設立主旨。一般農民不徹底。及學校施設經營。並教育上有許多缺點。廳當局對來新學期。徵過去及現在實狀。此際對根本的。斷行改革內容。使學校經營第一義之純真農民教育之理想具體化。以圖農業教育實際化。使學校與農村連絡接觸緊密。將講究何等具體的方法云。

臺中一中 畢業式

臺中州立臺中第一中學校第十七回畢業式。如既報於去二日午前九時半。在講堂舉行。有日下知事。大岩師範。坂垣二中。後藤商業。鈴木彰化高女各校長其他等。式順。爲國歌合唱勅語捧讀。辭書。賞狀。賞品授與。次廣松校長訓話。日下知事訓示。在來賓曾根原市尹述祝。在校生。畢業生兩總代敘禮同十時半閉式。

拓務省海外移植民 拓殖事業指導計畫 派武田書記官到現地視察

東京二日電。拓務省。爲海外移植民拓殖事業指導獎勵計。且積極籌對策。自前銳意調查研究。已得成案。來週匆匆。擬將移植民會社助成所關豫算外。國庫負擔契約所關之件。提案於議會。具體計畫如左。

一、昭和十一年度。確立南米。移植民拓殖事業指導計畫。派遣拓務書記官武田寬一氏於現地

一、現在財團法人亞馬若尼安產業研究所。爲資本金一千萬圓株式會社而該研究所。爲耕作武拉西爾政府所許百萬町地計。年々還二千八百人入國。

一、拓務省對該會社。來十年間。對投資額。交付六分助成金。

一、海外移住組合聯合會。視察現地實情。講究積極的振興方策。

臨時利得稅案 豫算案決定前 希送貴院

東京二日電。目下衆議院審議臨時利得稅法案。貴族院意向如左。貴族院各派之意欲總豫算照原案承認。而因議會所設臨時利得稅案。成立。所生三千萬圓。亦[illegible]衆議院。如將該案否決或大修正。裁減三千萬圓。政府更以赤字公債其他方法。求臨時議會協議財源補塡追加豫算萬一該臨時議會。追加豫算否決修正。則豫算施行不能。且問政府有何所信。而後使之通過各派空氣。至遲希望總豫算於貴族院本會議上程前。由衆議院諮送該法律案云。

有志議處 貴族院各派 美濃部問題

東京二日電。國民精神教育作興所問。貴族院各派有志一日午後六時。在虎門霞山會館[illegible]細川[illegible]鵜澤總明（交友）大島健一（同和）。小山松吉（無所屬）諸氏。其他等十六名出席。以今議會論議美濃部博士天皇機關說爲中心。鵜澤總明。小山松吉兩氏。否定如左。美濃部博士之憲法學說是將政體論國體論混同天皇機關說。斷與不得有種々意見。共擬此際精神作興決議案提出。必要慎重考慮。同八時散會。但美濃部問題。各派意見對立。各派首腦部。皆想於處置云。

米穀自治管理法案 蠶繭處理統制法案 形勢不利政府前途堪憂

東京二日電。米穀自治管理法案之運命。且決於衆議院之同法案委員會。目下具政友會中井一夫氏一人質問。[illegible]委員會之審議。[illegible]勢不可包。況蠶繭處理統制法案。[illegible]六氏協議後。決定隔日開之。質問者既多。又隔日審議。各會期三分二經過之今日。果否於會期中[illegible]米穀問題前途。一大不安。

倫敦銀塊續騰 差舊年多

倫敦一日電。本日倫敦銀塊行情。益加沸騰。現物紐起八分三。爲二十六片十六分。比昨年十一月十二日二十五片四分一所差甚多。原因依然爲米國方面採買策動云。

遠過客秋 紐育銀塊亦騰

紐育一日電。金約款政府勝利。紐育銀塊。殆有一躍萬丈之勢。本日東起八分三。[illegible]

倫敦金塊亦昂

[illegible]

拘竊盜犯 慣盜金屬品

[illegible]前科一犯許竭。年三十無業無定職。常徘徊各處。[illegible]動。聞近時浪費。不應身分。被北港郡警刑事認有可疑之點。去二十八日。刑事得元長警所西係黃開巡查應援。將許到郡衙查究。罪跡昭彰。乃自客年九月十一日。潛入同庄人傅運家。竊取金手環一對外一點。其價值八十七圓賣于土庫庄土庫金銀細工店。某再傳外一名。又同年九月二十九日午後二時頃潛入同庄人蔡九王之家。竊取金耳鉤一對外三點。時價四十一圓。賣于土庫金銀細工店。目下由瀨川司法主任留置取調中

大甲流行性腦膜炎 發生以來勢極猖獗 衛生當局極力防遏中

臺中州大甲郡下。不幸復見流行性腦膜炎猖獗。自去月八日發生以來。大甲街銅安厝患者四名。（內二名死亡）。保菌者八名（全治四名）。頂店患者一名。郡下頂大安患者一名。保菌者六名。北仙患者一名。保菌者一名。對此州衛生課。極力防遏自發生以來。日職重就千七百名至二千名之保菌調查。近日中。定招集州下公醫。對同病發生地附近住民一萬人。將施行豫防注射。一面待注射液送到擬再繼續三萬人之注射云

高雄州農會 獎栽白柚 交付補助金

受島內及內地方面。歡迎之白柚。晚白柚。高雄州下二市七郡。皆見栽培。爲農戶副業。得舉發相以上成績。今回爲期大量生產。援積極的獎勵之。由州農會斡旋。對臺中州員林郡。購入優良苗木千五百株。對苗木一株。由會補助三分之一云。

男女詐欺團七名 騙取一萬數千圓 富豪寡婦多墜術中

南署刑事係。檢舉臺北市下奎府町四丁目六十一番地張街。年五十五。既如前報。其後嚴重查究結果續檢舉共犯者板橋街港子嘴百十四番地黃陳氏招。年五十三。堀江町百七十六番地曾天賜。年三十三。蓬萊町百三十八番地張金成。年四十二。永樂町五丁目二十一番地陳呆年五十二。港町二丁目十番地邱淋年三十。住所不定鄭氏丑。年五十。六名。彼等結成大詐欺團。共謀勁若上海折白黨。由無知男女。詐取一萬數千圓之莫大金品。各地富豪寡婦多墜術中。臺北州下。凡十數件。其犯罪及全島。即彼等查探各地富豪寡婦張滿爲針線兒。托言某資產家。最近喪妻。紹介邱淋。（辯護士事務員）與私約束爲夫婦。然後以融通事業資金之名。騙取其金錢。或以鄭氏丑。假爲阿片密造者。乏欵旅費。約束買賣。而別以假刑事檢舉。邱假爲辯護士。騙取諒解運動費。或使情婦藉格男子等。其惡辣手段

市中小火

臺北市樺山町七十六番地山本哲志宅置物小屋。去一日午後四時二十五分發火。南警員。消防組員等接起到。努力撲滅。損害約三百圓。原因爲兒童戲火云。

屏東商工會 評議員投票 入選姓氏

既報屏東商工會總工評議員投票選舉後。結果當選者。即德丸。內山。林國吉。錦織。三輪。宮添渡邊。梅谷。武原。山本。龍揖。岩崎。太田乙松。川崎。吉井。升島。德力蘇嘉邦。蔡興家。劉榮頭施福養。陳家駒。林綿順施永順。紀館。陳福安。林仙化等氏。伊藤屏東市尹祝辭。午後七時頃閉會一同赴第一樓旅亭。開宴懇親云。

火山碧雲寺 八景徵詩

新營郡下番社庄火山碧雲寺。自客歲第一工事竣工後。遊者歸寂。此回由陳按察氏等。擬成左記八景。廣徵題詠。一、詩題 一、枕山曉翠。二、石室仙蹤。三、水火同源。四、雲風動石。五、麟屏夕照。六、龍喉風煙。七、西岩雲海。八、紅蝠洞天（每景之風景村點附記末尾）。二、詩體。七言律不拘韻。三、詞宗。魏潤菴氏。四、截收期。昭和十年古曆二月末日。五、寄稿場所。臺南州新營郡番社庄役場陳按察收。六、贈品。元。眼。花。三名。俱贈泉金。肆北餘十名內均有薄贈。七、選取方法。以八景八首（每景一首）合爲一卷而定其甲乙。

▲枕山曉翠 以山形似枕之名。火山亦名玉枕山。碧雲寺鎮山腰。極滿幽非雅之致。含曉色初分。居欄鐘聲。螺聲罷呈。如過朝露未晞更覺青翠欲滴。爽氣逼人眉宇。

▲石室仙蹤 石室在寺前之石洞裡。洞口僅可側身而入。漸入漸廣。中央布置。與高人之居室無異。有石椅石棹等物。聞係昔日仙人。遁世幽棲而遺留之者。

▲水火同源 地在寺之東南。約二丈里。火脈水源。同出一穴。火勢熊熊。泉流滾々。氤氣所鍾。自成佳趣。聞自數百年來。其火不息。其流不竭。水火本不相容。竟能同源而出誠勝觀也。

▲雲風動石 石在寺後玉枕山顛。大可半畝。高枕怪頭。遇風而動。作搖々欲墜之勢。由是得名。

▲麟屏夕照 枕山亦號麟山。山之西。崎嶇似屏障。每値夕陽西墜。霞光萬道。映林梢。恂天然一幅畫圖。

▲龍喉風煙 龍喉在寺前左編。有大石。形似龍頭。下有罅裂如望喉狀。每天將雨。則穴中輕煙。邃々上升。隨風飄蕩。

▲西巖雲海 寺中曉起。西望群峰。危岩幽壑。白雲卷舒。滾々溶々。汪洋萬頃。其變幻離奇。不亞於阿里山之雲海也。

▲紅蝠洞天 洞在寺前小丘下。距寺約二三里。洞前後有兩竅。可以透光。洞內可容百餘人。中棲蝙蝠千餘頭。每遇夕陽在山數百成群。出洞覓食。

破刑務所逃犯萬寶 突現于潮州郡枋寮 當局督勵係員搜捕中

東港郡新園庄烏龍人。前科二犯。楊萬寶。年二十六。因犯傷害巡查之罪。客年十月三十日。破高雄刑務所支所逃走。爾來由當局。極力搜查。不知去向。後傳走往對岸。或遁入蕃山自殺等者。然至前月二十二日夜中。突然現于潮州郡枋寮庄枋寮。變爲寮師某甲之家。懇其隱藏。甲不肯。飄然復去。當局接急報。州橋本刑事課長。及田中部長刑事等急馳到現場。督勵同郡警察課員。努力搜查。按此數日間。或見捕住云。

破獲賭案

員林郡員林街湖水坑人張有富。年三十七。外六名。去二十八日。午後五時頃。在附近張根山地。賭博。被所轄派出所員一網捕去。押入郡衙。受司法主任取調中云。

大溪蓮座山 議築層塔 點綴公園景色

大溪郡大溪街蓮座山。爲八景之一。孤峰聳峯。掩映於淡水河上流。宛如蓮花出水。風景幽緻。中有古刹。爲附近士女。最好之遊覽地。惜因該廟。不置專門廟祝。以致衛生及其他施設。未能完備。嗣由該廟管理人及改築發起人等。議將該廟。重新改築。併行內容改善。即客室之設。廟祝更迭。花木栽培。及水道架設。道路擴張。並於三板橋入口。設立石燈籠等。外由郡當局。提議高築五層塔於寺傍。若由溪園遠眺。斯可點綴。大溪公園景色。事按古曆二月中旬。著手大興土木云。

豐原公民 實業學校 按四月中開校

豐原郡下五街庄。共同負擔。所設立之豐原郡公民實業學校。其後校地。選定內埔庄州指定道路邊。月前以一萬三千圓之工事費。使包辦人高金昌氏。建築校舍及宿舍等。按本月末竣功。而自四月中旬。即欲募生開校云。

生野氏亦不服 提出上告

關于周拱西祭祀公業之不正事件。犯背任罪。在覆審公判。沐懲役一年。執行猶豫二年恩典之生野辯護士。檢察官不服上告而生野氏。亦不服提出上告云。

不孝子常打罵其親 膽敢用水銀圖殺害 爲憤其父欲遷徙不與同居

臺中州大甲郡清水街三塊厝字菁埔六四番地。戶主梁標。現住街中秀水。有長男名不松者。年二十四。去二月二十一日。於朝食時。膽敢用水銀。投入粥內。欲毒殺其父母。幸被其妹錦燕發見。始免遭其毒手。詰其原因。即不松時常不孝其父。非罵則毆標無法可治。最近擬移住同街社口。不與之同居。事被不松探覺。先託隣人決此。求其一齊轉住。標不肯。次再託族親梁某。代爲求情。亦被拒絕。以此懷恨入心。故出斯舉。該地警察所聞知此事。立往取調。並報告到郡。郡網引黃鍵錠二刑事。亦到現場。押收證據。並調查原因。至二十八日。拘不松到郡衙。現嚴重取調中。而被押收證據品之粥並水銀。則送往臺中州衛生課檢驗中云。

市內堀江町 發生豚疫 斃約三百頭

臺北市堀江町。去月二十六日。發生豚虎列拉。依急出。翌日由州派武上技師。往現場調查。發生二十三頭中。已斃十頭。現在附近飼養頭數七八百頭其中三百頭。料必斃死云

與夫口角縊死

彰化市太竹人吳氏金。年二十七。去二十八日午後九時頃。縊死於其房內。一時騷然。[illegible]

借人金環 買情夫歡心

宜蘭郡頭圍庄大里簡派出所中野巡查。去月二十八日。爲戶口調查。至管內楊盤埋謝連氏含笑之家。因其舉動可疑。乃嚴而詢查。而發覺于數日前。由同庄石碇子楊討氏[illegible]借金環一個[illegible]

臺中

定期種痘

臺中市役所。定來四日起至同十六日。將施行昭和十年度定期種痘。第一期要種者。爲前年出生及前年不善感者。第二期要種者。爲算節十年。及前年不善感者。小公學校兒童在各學校校內。一般均在市役所車庫。樹子腳派出所管內。則在樹子腳公學校內。

郵局演藝

臺中州郵便局。擬來三日晚[illegible]祭。依年例致祭。並招待市內官民數百名。開演藝大會。場所在公會堂。

愛婦講演

臺中愛國婦人會囑託講師杉本春喜氏。去二十八日來中。擬就家庭教育實際化。在州下各市郡部。開講演會。

礎商戶稅

臺中州當局。訂三月四五兩日招集州下各街庄主任。開戶稅磋商會。

會事

▲新莊長許祖助氏。定來三日午後一時。在新莊座劇場開第三回總會。附議事項爲會務。會計兩報告云。▲員林郡醫師會。去三月一日午後六時起。在員林公會堂開第二回總會。▲臺中州下少年國礎商會。二月三日兩日間。開於員林水源地。▲嘉義市內官公署員。定三日午前十時起。在市內北門町元旗亭伊佐美。開麻雀聯合對抗大會。▲出莊陸郡金山公學校主開得金山庄敎化聯合會後援。夜講習會。講習員。爲各官公署職員。男女青年團員。及庄中有志者等云。在金山庄公會堂。集合時間未定。開金山庄一來三月四日。聘修養團講師赤坂榮太氏。

新營

教育總會

新營郡教育會總會。三日上午九時半。開於郡公會堂。是日就各學校提出研究事項中。選拔成績優秀者出爲發表。表彰後。有栗山新造氏就「觀念之[illegible]

是々非々

[illegible]

人事

▲臺北錦記茶行陳清秀氏。去一日歸自爪哇。▲副昭和新報及閩報記者李寄氏之尊人筱翁。二月九日在和尚洲自宅物故。探本三日出殯。翁五代同堂。有曾孫四人可爲一鄉壽翁者云▲嘉義市協議會員吳西氏來北後三日歸嘉。

彭湖

整理確立。講演。最後會長敘禮。然後閉會。

檢束賭徒

新營郡埤寮人楊丁丑。北門郡學甲庄人陳聰。曾得。陳春法。林全等六名。以聚賭被所轄警官檢舉。目下留置于郡警察課究辦。

農會總開

去二十六日。水產會評議員開會協議。同日午後一時。續開農會於聽樓上公會室。大澤會長爲各臨席。[illegible]

種植得時

前報得雨霑霈。均得順調。去二十五日夜。再得甘霖。未種者均於者番補種。老農云更得時宜云。

商況（二日）

米況

正米市況前場 [illegible]

大阪期米前場 [illegible]

東京期米前場 [illegible]

神戶期米前場 [illegible]

株式

大阪短期前場 [illegible]

大阪長期前場 [illegible]

東京短期前場 [illegible]

東京長期前場 [illegible]

紐育株式 [illegible]

東京銀行貫株 [illegible]

公債

東京國債 [illegible]

爲替

外國爲替相場 [illegible]

神戶對外爲替 [illegible]

穀肥

シカゴ小麥 [illegible]

神戶豆粕 [illegible]

砂糖

玖馬 [illegible]

爪哇 [illegible]

大阪現物 [illegible]

銀塊

[illegible]

洋服 臺日案內 春物服地 [illegible]和洋行

臺灣日日新報

日本夕刊共二十頁

斯界最高の新記録

我社昨年度の新契約高は三億一百餘萬圓にして、又々斯界最高の新記録を示しました、この好績に伴ひ、保有契約高は一月末に十三億圓、五月末には十四億圓、十一月末には十五億圓と、業界異數の躍進をつづけ、年末現在契約高十五億八百餘萬圓の巨額に達しました。正に本邦最大の生命保險會社たるの貫祿を遺憾なく發揮致して居ります。

資産内容優秀堅實

我社昨年末資産總額は三億二千八百餘萬圓でありまして、其九九・五%迄が活動資産であります。既に定評の存する如く其内容は最も優秀堅實、昨年度平均運用利廻五分五厘四毛の好成績を示し、且評價は嚴正にして餘裕豐富、財界の如何なる變動に際しても最も確實に契約者各位の御利益を擁護增進し得る鞏固無比の基礎の上に立つて居ります

理想的生命保險

我社は基礎の鞏固を圖ると共に、又常に保險内容の優秀化に力めて居ります。保險約款は數次の改正により益々優秀となり、一方、低廉なる保險料を以て潤澤なる加入者配當を實行して參りました。この外、保險金年金支拂、團體月掛取扱等の奉仕的御取扱も致し、江湖の御稱讚御信任は愈々厚きものがあります。

最近の業績

一、契約高 十五億五千餘萬圓
一、契約件數 一百十萬餘件
一、資產 三億三千餘萬圓
一、創業以來支拂保險金 一億八千餘萬圓

日本生命

本店 大阪市東區今橋四丁目
臺北支店 臺北市本町二丁目

世界知識 ☆三月號☆

蔣介石の親日は嘘か眞か 吉岡文六
米海軍今春の大演習 石丸藤太
米支航空路開設問題 三島泰雄
前突擊隊長エルンスト懺悔錄
金約款とは何か
アメリカの女代議士

滿洲國建國三周年
日滿經濟會議の諸問題 武内文彬
宋哲元軍の熱河省侵犯 川原直一
北鐵の歸屬とその影響 茂森唯士
漸減の傾向を辿る匪賊 大久保弘一
ザール歸屬後の歐洲政局 町田梓樓

外國雜誌新聞切拔 ワールド・ヂャナル

列強最近の弱國侵犯
伊太利のエチオピア侵犯 米田實
英勢力 西康より四川侵入 村田孜郎
米國の中南米侵略を暴く 大山卯次郎
ソ聯に奪取された烏梁海 高橋利雄

戰爭と躍るスパイ群

▽ミシラニイ△ ▽世界日記△ ▽世界展望△

定價各八十錢 送料各三錢
世界知識・科學畫報 全國書店ニテ販賣ス
東京神田錦町一丁目 振替東京四三二〇五 電話神田二二一二六
新光社

科學畫報 三月號愈々發賣

顯微鏡下の春
光を追ふミドリ虫
細菌の壽命の驚異
顯微鏡で見えぬ微生物
グロテスクな細菌の形態
微生物の貴重な醱酵作用
無くてならぬ硅藻と綠藻
プランクトンの色々な種類
かびは美事に呼吸する
細菌を喰ふ強い細胞
細菌色素の微妙な作用
微生物間の爭鬪

日露大戰兵器三十年の回顧
現代兵器があったら
當時航空機存在せば
日露近代戰的特長

都會人の恐怖を防ぐ座談會

家庭で造れる蜃氣樓

最新寫眞科學大系

全寫眞界の人氣獨占!

忽ち第一版賣切!壓倒的人氣だ。全寫眞書界を風靡せる賣行だ。内容の充實、執筆者の顏ぶれ、編輯の嶄新!然も會費至廉は本大系の絕對的特長である

本大系の六大特色
1 權威ある執筆者の顏ぶれ
2 最新の學理と技術を網羅
3 編輯上に於ける一大特色
4 豐富鮮麗なる寫眞圖版
5 本大系獨特の美麗印刷
6 內容の充實・空前の廉價

第一回(二冊)配本 赤外線寫眞 / 寫眞藝術・商業寫眞・新聞寫眞

體裁 / 內容 / 配本 / 會費 每月金二圓 / 申込金 不要 / 〆切 昭和十年三月末日

內容見本 無代進呈 申込次第

新光社版 全十二卷 豫約募集

見よ!この整備せる内容を!

第一部(理論篇) / 第二部(特殊寫眞) / 第三部(實技及趣味篇)

東京市神田區錦町一ノ五 新光社

何故福助は暖いか

興味深い實驗の結果面白い事實が發見されました

實驗報告―

沸騰水を三個の硝子壜に容れて第一の壜をネル裏福助足袋の布で包み、第二の壜を粗惡な安足袋の布で包み、第三の壜は裸の儘にして、是を試驗室內で實驗した結果二時間經つて第三の壜の溫度が二十八度に冷えた時、安足袋の方の壜の溫度は三十三度でしたが、福助で包んだ壜の溫度は三十七度でありました。

是は福助の優良精選の原布が、いかに高度の保溫率を有するかの何よりの證據であります。

福助足袋株式會社 原料試驗室調査

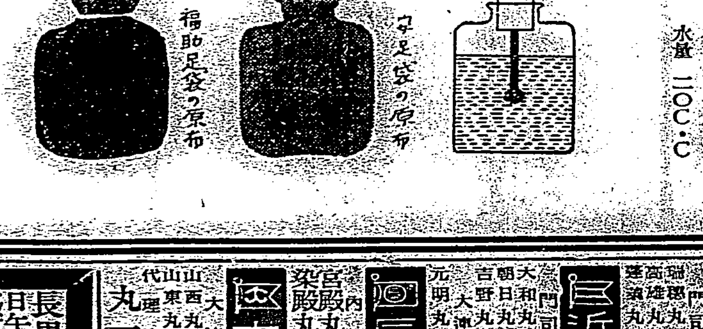

福助足袋

クラブ陽級化粧品

クラブ粉白粉 クラブ口紅の素敵な出來榮え

「クラブの新製品」禮讚の聲はオール日本に充ち滿ちて……新しい化粧の時代が來ました

好評のアルミ箱入 クラブ粉白粉(正價三十錢)
絕讚の淡紅色 クラブ口紅(正價卅五錢)

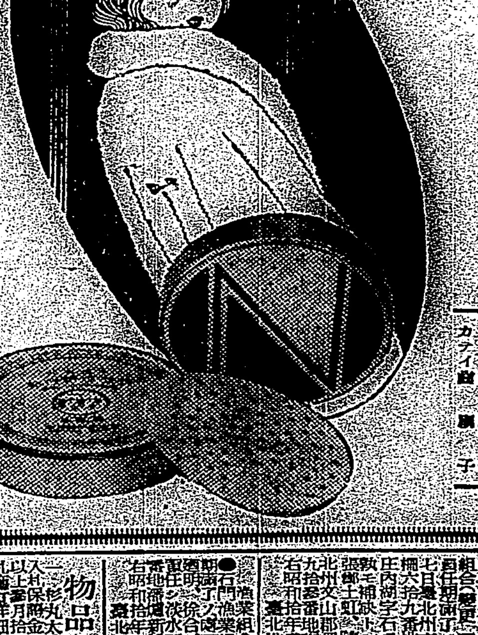

大阪商船 基隆出帆
門司神戸行 瑞穗丸 三月六日午後四時發 高雄丸 三月十一日午後四時發 蓬萊丸 三月十五日午後四時發

近海郵船 基隆出帆
門司神戸行 大和丸 三月四日午後四時發 朝日丸 三月八日午後四時發 吉野丸 三月十二日午後四時發
大連仁川行 元明丸 三月四日午後四時發

辰馬汽船 出帆
內地行 宮殿丸 三月上旬基隆發 樂殿丸 三月中旬基隆發

大連汽船 基隆出帆
大連直行 山西丸 三月八日午後五時發 山東丸 三月十五日午後五時發
代理店 丸一組

物品購買公告 臺灣總督府營林所

物品購買公告

商業登記公告

長男定次儀本日午前九時急病ノ爲逝去致候ニ付生前知己諸彥ヘ御通知申上候
追而告別式ハ三月三日午後三時ヨリ[illegible]ニ於テ執行仕候
三月二日
父 劉阿定
親戚代表 劉振寬
柴田彌三郎
陳紅龜
張[illegible]保
游火炎
安藤彥市
新和會
林塗盛

產業組合の遊資解消策
「動產の擔保化と利下をやれ」

最近わが國產業組合の擴充發展ぶりは實に著しいものがある、一萬四千有餘の組合と、六百萬人の加入者を持つ內地の夫れについては申すに及ばず、我が臺灣に於ても組合數既に四百四十を越え、加入人員二十二萬に近く、その拂込出資金は一千二百四十萬圓、貯金六千百四十萬圓に達し、之に借入金を加算せば運轉資金實に一億百萬圓といふ巨額を擁す、之に對し貸付金は六千九百餘萬圓であるが、何れにしても產業組合の實力は、之を平なる金融機關として見ても又產業的機構と看做しても、最早や押しも押されぬ隱然的な存在であると言はねばならぬ。

二

殊に近年注目すべきは世界の經濟政策が漸次自由經濟主義から統制經濟へと推移しつつあり、又個人間に於ても社會大多數の中小產者は滔々たる資本主義經濟に處する自衞策として孤獨主義を捨て協同組合結成の有利有效を體得し、從來の如く官廳の先導を待たずして自ら新組合の設立を企て或は組合の改善に努めて機能の全發揮を計るなど、眞に喜ばしき傾向であると思ふ。政府としても時局匡救から非常時經濟への國民的覺醒と適當を促すに產業組合の利用を獎勵し、米穀、肥料の統制等に努めて組合との連絡提携を圖つてゐるなりとし、國家經濟政策達成への助長機關と看做した事は、將來我國產業組合の意義と、その行くべき途に大きな暗示を與へるものとして刮目すべきである。

三

臺灣に於ても組合の存在一街庄一組合を超え、地方にあつては經濟的には元より社會的にすら隱然たる力を備へんとし、所によつては金融機關としては銀行を凌ぎ、官廳と雖も產業組合の存在を無視しては何事も完結を期し難い情勢に進みつつある、從つて之が本島產業經濟の發達に寄與し、民力の充實に貢獻する所は蓋し偉大なるものあるを疑はない。然し右は總體から見た所で、組合界と雖も個々に亙り內容を調べると甚しく不健全なるもの、或は所謂睡眠組合等の恐くべく多いことも亦事實である、之ら缺陷を醸す原因となるもの等についての所見は屢々述べた所であるが、茲に更に一言云ふならば組合經營と金利の點である。この低金利時代に寧ろ不思議な現象は產業組合が依然高率な貯金利息並に貸付利率を保持してゐる點であらう。全島組合の根柢によると銀行預金並に現金の手持が二千六百有餘萬圓に上るといふ、二千六百萬圓と云へばその運轉資金の約二十六%である、斯る巨額の遊金を報告してゐることは必らずしも農村好況などによる自然現象とのみ看過すべきでない、右は要するに組合理事者の無自覺、或は組合活動の不徹底を表白する外の何者でもない。組合が集めた金は組合員に貸すべき金で而も茲に貸したい組合と、借りたい加入者が對峙してゐて何故かかる巨額の遊金を生ずるか、根本の原因は簡單、要するに貯金の利息が高すぎること、貸付に關する研究不足からである。

貯金利率が高いから高いコストの資金が集中し、結局自業自得の遊金難に悩む、組合は宜しく一齊に貯金利率を引下ぐべしである。かくて自らの貸增も輕んじ組合員の爲に安い融資が準備出來る。又その半面に於て、組合經營に當る者は宜しく貸付の方法並に對象につき大いに研究すべきである、元來信用貸や保證貸乃至は不動產擔保貸等は既に各組合にて開く所まで開き盡してゐる、即ち行詰りの現狀にある、從つて此上は他の金融機關では行ひ難き方策、之を例へば農民に對しては米その他農產物を、商工業者に對しては商品工業原料等を擔保化し、更に恩給乃至は生命保險證書の如きをも貸金化の研究を爲し、新たなる金融の途を開拓することに求めねばならぬ、現狀の如きは自ら遊金を招いておいて苦惱してゐる理事者の無能不勉強を物語るものと云はねばなるまい。

親善に覺醒すれば 廣田外相が渡支
外務當局が言明

【東京二日發】二日外務當局は支那が眞に日支親善に覺醒し、排日侮日の態度を淸算するに於ては、孫文氏の大亞細亞主義の見地から廣田外相は自ら支那を訪問し、支那當局と膝を交へ懇談する用意ある旨を言明した（畫は廣田外相）

國際借款案を提示か
日支提携を阻止する爲めに

【ワシントン一日發聯合】フイリツプス國務長官代理は英大使リンゼー氏との會見にて日支提携工作に對する對策を討議したと聞はれてゐるが、消息通の觀測に依れば英米兩國政府は新たに支那に對する國際借款團を提議するのではないかと觀られてゐる、而して右借款案の根據として擧げられる所は次の通りである

一、日支兩國間の新經濟同盟は英米の多國際上の影響を有する虞れあり

一、從つて各國政府は共同動作に出で支那に借款を付與する要

一、其の結果支那は日支間の經濟提携に入る必要がなくなるであらう

尤も共同借款案に就いては國務省から未だ何等公の發表もなく、全く憶測の範圍を出ないが、英米兩國政府が日支間の政治經濟同盟を阻止する爲め何等かの擧に出るとすれば結局國際借款案を提示する事は多分に可能性あるものと觀られてゐる

國際借款案など 笑止の沙汰だ
我外務當局の見解

【東京二日發】外務當局は日支提携が英、米兩國に於て色眼鏡で見られ、甚だしきは之れが阻止運動さへ傳へられるを頗る遺憾とし、次の如き見解を持してゐる

一、日支兩國の親善維持は東洋平和の爲め列國の希望する所と信ずる、故に日支親善工作に英米が疑問を挾み、或は其の進路を阻まんとする言說あるは諒解に苦しむ

一、日支提携工作は未だ具體的問題には觸れてはゐないが兩國の懸案を外交工作に依り解決し、而も平等の外交に依るとの原則は兩國の意見一致せる所で、今後この方針に依り兩國の關係調節に當らんとするものである

一、而して日支提携工作に依り英米等の支那に於ける利益を無視し、之れを排除せんとする如きは日本の毫も意圖する所でないから、英米は何等不安を感ずる必要がない

一、日支提携阻止策として國際借款案が傳へられるが笑止の沙汰であると云ふべく、現在四國借款の如き有名無實で、これが復活乃至これに類する新國際借款の如きは支那要望を目的とする他意義なく、斯る國際借款は支那をして國際共同管理に導くものなる事明瞭である、斯る事が問題となるならその動機の不純を疑はざるを得ない、何れにするも我が政府は斷じてくみし難い

一、外務當局は誤解を避ける爲近く適當な機會に英米に對し我が立場を說明する事とならう

失敗の發目を見てゐる、今後各國が共同して支那に經濟的援助を與へるには何等か他の方式に依らなければなるまい

提案者は 駐米英大使

【ワシントン二日發聯合】對支國際借款說は其後の報道を綜合するに駐米英國大使リンゼー氏から提案されたものと解されるに至つた

對支國際財團組織 實現の見込みなし
米國消息通の見解

【ワシントン二日發聯合】支那に對する財政援助の樣式として國際財團組織案が提唱されてゐるが消息通は右は實現の見込みなしとの斷案を下してゐる、而して消息通の見解は次の通りである

支那に對する共同借款問題の[illegible]

內地の犠牲となり 外地にも實施
米穀自治管理案 拓相が委員會で言明
農林省側は極度に激昂

【東京二日發】二日の衆議院米穀自治管理法案委員會において兒玉拓相は

米穀自治管理法案は外地側にとつては苦痛を與へられるものであるが內地のために犠牲を忍んで實施する考へである

と觀る不謹愼なる言明をなしたので農林省側は極度に激昂して居り今後委員會において斯かる言明を[illegible]

外地側に於ては恐らく內地と步調を合せ得ない事態を惹起すべく自治管理法案は成立しても適用上に內外地一致した米穀政策はなくなるであらう

倉庫設備改善で 臺灣米の貯藏可能
平塚長官が答辯

[illegible]

衆議院― 豫算總會
二日の午後

【東京二日發】衆議院豫算總會は午後二時再開

田尻生五氏（政友）健康保險特別會計に國庫より事務費を繰入れなかつたがかくては診療內容の低下することなきや

赤木社會局長官　その心配は全然ない

田尻氏　健康保險組合の設置は自由に許すか

赤木長官　基礎確實のものは許す

高橋守太郎氏（國同）有明海の臨檢船衝突事件を伺ひたい

大角海相　無燈航行のため衝突したが自力で佐世保に回航することが出來る筈である

高橋氏　我海軍は一國際中に[illegible]と思ふが拓相の所見如何

拓相　國防の安全を確保するにあるが經濟上の問題より見れば一國際軍主義と見ることは適當でないかも知れぬ

高橋氏　遞信省は新潟北鮮間の航路に船足の鈍い船を用ゐてゐるがこれでよいか

青木遞信政務次官より將來改善する旨を答へ高橋氏尙も大連汽船より出願なきやを問ひ

青木次官　大連汽船を右航路に航せしめることは考へて居らぬ、總督府と協議の結果許さなかつた

高橋氏　日本海を航行するに二千噸級の船で對滿國策上差支へないか

林滿鐵拓務局總長　漸次優秀なる船が就航することを希望する

次で林陸相より國米安軍債の問題に答へ最後に

平手陸軍整理局長　去る二十七日の委員會において中村三之丞君より要求のあつた徵兵人員問題は滿洲軍の兵力と關係あり公開し難し

と述べこれにて質疑全部を終了し砂田委員長　本委員會は四日各長官の審議を決定し五日から討論採決したいと述べ午後四時四十分散會

衆議院本會議（二日）
世界的文豪の長逝を悼んで
故坪內博士への弔辭贈呈を可決

【東京二日發】二日の衆議院本會議は故坪內博士に弔辭を呈するべく各派交涉會を開いた爲め豫定より遲れて午後二時十分開會、劈頭

濱田議長　文學博士坪內雄藏氏逝去の報に接し哀悼の至りに堪へない、依つて院議を以て弔辭を贈りたいと思ふ、文案は議長に一任されたい

と述べ次で政友會を代表して自席より

安藤正純氏　坪內博士は我國の生んだ世界的文豪である、近代文明の指導者として明治、大正、昭和の三代に亙り文學、藝術、演劇に多大の功績を遺し而も身を持すること極めて高潔にして終生を國民思想の善導に努められたことは乃木將軍にも比すべきものである、謹んで哀悼の意を表したい

と坪內博士の文學的教化的思想的勳功を讃へれば滿場拍手を以てこれに應し、麗はしい情景を呈する

次で民政黨を代表して

內ケ崎作三郎氏　明治、大正、昭和の三代を通して坪內博士の赫々たる文學的功績は指を屈するに暇がない、吾人はこの文化的偉人の死を哀惜せざるを得ない、今ここに院議を以て弔意を表するのは我が國民の文化的意志を中外に宣明する事でもあつて本案に對し滿腔の賛意を表する

次で國民同盟を代表して

岸衞氏　[illegible]

と述べた後、濱田議長は[illegible]を上程、兒玉拓相より說明あり九名の委員附託

一、札幌軌道株式會社及び矢作水力電氣株式會社所屬軌道の經營廢止に對する補償のため公債發行に關する法律案（政府提出）

一、宮崎縣營鐵道及び軌道並に大隅鐵道株式會社所屬鐵道買收のため公債發行に關する件　同上

に關し內田鐵相の說明あり十八名の委員に附託、續いて日程を變更し

一、航空國策確立に關する建議案（前田米藏氏外四十八名提出）を緊急上程し建築委員長報告通り滿場一致決議確定し續いて

一、大正九年法律第五十六號中改正法律案（北海道拓殖鐵道補助に關する件）外委員提出十二件を一括上程し各案に就き委員長の報告あり可決確定、次で議員提[illegible]

一、自動車交通事業法中改正法律案外四件

を一括上程し夫々委員付託し次いで日程全部を議了し午後五時散會

臺灣總督府所管 全會一致で可決
自治制案を含む原案
貴族院第六分科（二日）

【東京二日發】二日の貴族院豫算第六分科會は午前十時七分開會

大藏公望男（公正）今朝貴族院報で各方面に次の樣な事が配布された、即ち二十八日の貴族院分科會に於て兒玉拓相は之れ以上自治の程度を高める運動は起らぬと言つてゐるが、臺灣自治聯盟は「臺灣人は斯くの如き畸形的自治には與つて立候補せず」と決議したと云ふ事であるが、之れに就き拓相の所見如何

兒玉拓相　私の方には何も來て居ない、斯る決議をしたかどうかは知らない、一部には斯かる考へを持つ者もあるかも知れぬが、選擧の實行に際し總督府にて充分に監督するならば運用上支障がないと思ふ

と答へ次いで討議に入り、先づ遞信省所管全部を可決、次で拓務省所管は拓務省の部を先づ可決し、次いで朝鮮總督府所管を可決、次いで臺灣總督府所管を問題に供し

大井成元男（公正）臺灣の自治については絶對反對論と尙早論とあつて充分考究すべき論であるが、一視同仁の精神を以て時期は尙早であるが之れを許す以外の他はない、尤も自治を許す以上同化が最も重要であるからこの點に對し充分の努力を希望して賛成する

と述べ、次で福原俊丸男（研究）も賛成意見を述べ、採決の結果總督府所管を全會一致を以て可決、次で樺太廳、南洋廳の順で夫々可決して散會した

貴院各分科會 豫算案を可決
四日から再び總會へ

【東京二日發】貴族院に於ける昭和十年度豫算案の審議は二日午前開會の第一、第三、第四、第五、第六各分科會に於て夫々可決、第二分科會では既に二十八日可決されたので之れを以て分科全部終了し無條件で豫算案を可決した、從つて來る四日より總會に移し四、五の二日間の總會に於て審議を續行する事となつたが六日の總會最終日に政府原案通り可決、七日若くは八日の本會議に於て二十二億圓の厖大な十年度豫算案は無事に愈々成立を告げる事となつた

不法黨與處罰法案の條文
近く議會提出

【東京二日發】司法省では不法黨與處罰に關する法律案を起草し、法制局に廻付し成案を急いでゐたが、二日別條文が決定されたので至急議會に提案することとなつた條文左の如し

第一條　人の生命を害し又は身體に傷害を加へんがため團結してその實行の準備をなしたるものは五年以下の懲役又は禁錮に處す

治安を紊す目的を以て前項の罪を犯したるものは七年以下の懲役又は禁錮に處す

第二條　前條第二項の目的を以て人の生命を害し又は身體に傷害を加ふる犯罪を煽動したるものは三年以下の懲役又は禁錮に處す

第三條　前二條の罪を犯さしむることを目的として金品を供與し若くはその他の方法を以て便宜を與へたるもの又は情を知りて供與若くは便宜を受けたるものは三年以下の懲役又は禁錮に處す

第四條　本法の罪を犯したるもの自首したる時はその刑を輕減又は免除す

第五條　本法は何人を問はず帝國臣民の生命を害し又は身體に傷害を加へんがため本法施行地域外に於いて罪を犯したるものにも適用す

四日の兩院

【東京二日發】三日は日曜につき兩院とも休み四日は

貴族院　本會議なし午前十時より豫算委員會、決算第一乃至第四分科會、請願第一第三分科會を開き午後北洋漁業取締法案特別委員會を開く

衆議院　本會議なく午前十時より豫算總會、地租法、府縣制中改正、市制町村制中改正、札幌軌道及び矢作水力軌道補償公債發行法、決算第一二分科、午後一時より政府貸付金處理法改正、借地借家調停法、決算第三、四分科、請願第一分科の十三委員會が夫々開會される

拓務書記官を 南米に派遣
拓殖事業指導の爲

【東京二日發】拓務省では海外移植民事業の指導奬勵のため、積極且つ計畫的對策を樹立すべく豫てより綜合調查研究中であつたが成案を得たので來議會々には移植民會社の助成に關する豫算外國庫の負擔となるべき契約に關する件を議會に提案するとともに大具體的計畫を樹立した

一、昭和十一年度の南米における移植民指導事業指導計畫を確立し、拓務書記官武田寬一氏を現地に派遣す

一、現在の財團法人アマゾニア產業研究所を資本金一千萬圓の株式會社となし、同研究所がブラジル政府より許可されてゐる百萬町歩に亙る耕作權行使のため年々二千八百名の入國を行ふ

一、右會社に對しては拓務省より向ふ十年間投資額に對し六分の助成金を交付す

一、海外移住組合聯合會の現地に於ける事業を擴大し、之が積極的發展方策を講ずること

李擇一氏が 昨日入京

【東京二日發】國民政府外交部顧問李擇一氏は日支提携に關する日本側の意向を打診するため二日午後一時二十五分着列車で入京來邸、より我が朝野要人に會見意見を交換する[illegible]

商工省貿易局に 顧問機關を設置
七名の財界人に委囑

[illegible]

獨逸國旗翻る
市民歡呼を擧ぐ

【ザールブリユツケン一日發電通】アロイジ男、ブリツク兩氏間にザールのドイツ移管完了するや國際政府委員會の屋上からは國際旗が引下ろされ、これに代つてドイツ國旗が掲揚されたが、廣場附近に押寄せた數萬の市民はへんぽんと翻へるドイツ國旗を仰ぎ感極まつて一齊に國歌を高唱し、ザールのドイツ復歸に歡呼の聲を擧げた

市尹郡守を集めて 自治制諮詢會

總督府內務局では過般各州內務部長及び地方課長等を召集して地方制度改正に關する諮詢會を催したが、十九日より五日間市尹又は助役、郡守、郡街庄長、警察課長等を招致し右諮詢會を催す筈

人事

▲大谷光瑞氏　六日發着の豫定を八日朝日丸にて歸臺の事に變更

▲富田義介氏（臺北高校前敎授）東京駒澤大學敎授として四日發の大和丸にて離臺

▲石黑明治氏　今回事務所を市內末廣町一の二へ移轉

▲千早正次氏（中山太陽堂廣告部長）二日來臺　日の丸館

シナチク

今度の議會の話題は、臺灣の地方自治問題が中心の題目の一つとなつて大變な人氣と注意とを呼び往年の六三問題以來の政界の大話題となつた觀をかもし出す事には、兒玉拓相を初め總督府の[illegible]會計の臺灣問題から言ふと六千萬圓の追加豫算案について[illegible]殆と何の要求も出さず、十何萬の地方制度改正に要する費用だけがあの樣な政界を騷がす問題となつた、政治的な勝術を持ち易い題目だからであるが同時にこれが臺灣統治について至大な意義を有する大事だと考へられたからだらう▲この問題に就ては衆議院や貴族院の本會議などでは極大さつぱな事しか論じられなかつたが、豫算總會や分科會や請願委員會などで總督府側からも外地の問題に就ては外部に漏れぬ樣にして思ふ所を存分に吐け出せる機會もあつた、詳細な點に至つて一問一答は、隨分切り込んだ質問も出てゐるし秘密會で打ち明け話をしたり、議會からも平素から調査研究する機關を作つて欲しいといふ說も出て、帝國議會としては相當以上に立ち入つて審議されたやうだ▲是等の質問に對しては主として吉井管理局長や今度はじめて兒玉拓相で大臣自ら懇切丁寧に說明し平塚長官などの政府委員は必要以外の場合は成るべく出させない樣にして非常な努力振りを發揮し[illegible]に大童であつたやうだ。

蠅取紙　美人印　ダルマ印　他　共榮原料用紙　同發賣元　新保商店

內科小兒科　呼吸器病科　入院隨意　淺井醫院　臺北末廣町　電話四〇五

明石金庫　東京製

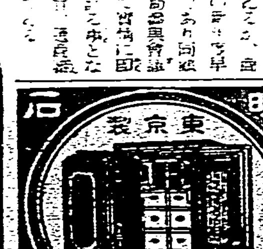

銘酒　若翠（ワカミドリ）　宅商會

春夏物との入換に付き　三月四日より八日まで四日間　冬物の捨賣　金融の爲め八月まで持越すよりも雙方の便利を計り此際冬物一掃賣盡しを致します　御入用の御方樣は御買求めを願ひます　美光セール　錦蝶セール　孔雀セール　新柄特賣會　一反毎に粗品呈上　◉本三日は午後勝手休業させて頂きます　榮町　松井呉服店　電話二四四五

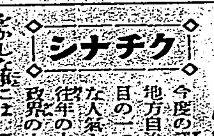

無料敎授　シンガーミシン會社直營　蓬萊分店　臺北日新町一ノ一八八　電話四四七六番　（元正美商會）

皆さん　合服のシーズンとなりました　御註文は　品質優秀　嶄新柄と定評ある　KOマーク　に御指定を　全島有名洋服店にサンプル備付あり　臺北

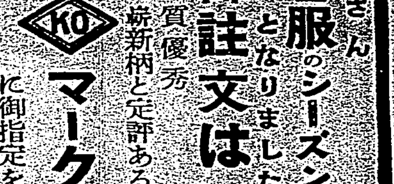

競賣廣告　昭和九年九月六日プラタス島に於て遭難せる汽船シテイ・オブ・ケンブリツヂ號（總噸數七〇五六噸）（一九二一年英國ベルフアースト・クラーク商會建造）右を現場の儘船舶並積載貨物の賣買入札競賣致し候間來る三月二十日迄に御申込被下度候　英國ロイド保險代理店　臺北市港町二丁目二五番地　チヤーデン マヂソン商會　詳細は前記又は電話四八五番に御照會相成度候

生徒募集　新學期　四月四日　申込　三月三十日迄　高等科・洋裁速成科・自由科　普通科・和裁速成科・夜學部　ファロス裁縫學園

官公吏學生らで球磨艦上は大賑ひ

軍樂を奏しつゝ高雄出港

軍事思想普及の爲枋寮に向ふ

【高雄電話】高雄入港中の第三艦隊旗艦球磨は二日午後二時豫定の如く十六驅逐隊より順次拔錨し旗艦球磨を殿に高雄を出港市民に別れを告げたが、旗艦球磨は既報の通り海軍軍事思想普及の爲め參集中であつた高雄臺南兩市內の官公吏、中等學校男女生徒等二百餘名を便乘せしめ軍樂隊吹奏裡に賑に白波を蹴つて出港、潮州郡枋寮沖合に向ひ同六時には同所海岸に到着便乘者を上陸せしめたが同艦隊の第二回高雄入港は來る十一日にて出港は十六日の豫定である

旗艦球磨艦上の

アットホーム盛會を極む

主客何れも歡を盡して 帝國海軍の萬歲を三唱

【高雄電話】高雄碇泊中の第三艦隊司令長官百武中將は二日午前十一時四十五分より高雄臺南兩市及び高雄州近接各郡下の主なる官民八十餘名を旗艦球磨に招待してアットホームを開催したが西海高雄州知事、下重飛行八聯隊長、川副聯隊長、山下要港部長、上田法院支部長、眞田上席檢察官、廣谷內務、宮尾警務兩部長、松尾高雄、古海臺南兩市尹、府協議會員陳啓貞、州協議會員辜千城夫、中村一讚、楠本安博氏等來賓一同は定刻前新濱棧橋より艦載艇に迎へられて球磨に移乘し先づ乘組員の內壁相撲の艦上相撲競技を觀覽し正午百武司令長官、下村第五水雷戰隊司令官、各艦長以下艦隊幹部の鄭重なる歡待により艦內後部に特設された會場に入り直に開宴、軍樂隊の吹奏裡に杯を重ね歡を盡し最後に西海知事の發聲にて一同帝國海軍の萬歲を三唱百武司令長官の挨拶に送られて午後一時退艦した

萬農家懇談會

臺南州六郎では一日午前十時半より郡役所公館に於て林田州內務部長、押見技師來臨には小山郡守、長、吳古坑庄長、官川斗六街助役、莿桐水利組合理事外數氏臨席の下に郡下萬農家懇談會が開催され山田庶務課長開會を宣し、郡守支會長として挨拶を述べ次で新營郡柳子町氏の支廳經驗談に就ての經驗談あり續いて萬農家の懇談に移り各自の研究及意見を述べ終つて林田內務部長及押見技師の訓示あつて午後四時半盛會裡に閉會した

臺東廳で納稅功勞者表彰

【臺東二日發電】臺東廳では二月一日午前十時三十分より公會堂に於て高野廳新外十五名の納稅功勞者表彰式を舉行した、尚納稅思想普及の爲め當日は公會堂本館に於て納稅宣傳、ポスター展覽會、夜は同宣傳映畫の夕を催し盛況人多く盛況であつた

臺南製腕の發起人會

【臺南電話】臺南製腕會社では來る五日午後七時から市公會堂に發起人會を開き創立總會開催に關する準備打合せをなす筈

臺東分屯中隊檢閱

【臺東二日發電】寺内軍司令官一行は南廻りにて陸路四日午後五時知本溫泉着、一泊の上五日午前七時同所發八時臺東分屯中隊着午前中檢閱をなし午後二時五十五分臺東驛發列車にて下里に向ふ豫定

見學蕃人ら 三日歸社

【臺中電話】臺中州能高郡トロック社外六社の蕃人頭目七名、勢力者二十二名、靑年二十名、蕃婦十一名は擔當巡查部長外二巡查に引率され一日午前三時九分下り發行にて臺北より來中、早朝より市內見物を爲し午後零時五十分山口理蕃課長に隨行して知事官邸を訪問したが日下知事は一場の訓示の後タオル等土產として與へたるに對し靑年ホブ・ベラオ君は「今度色々見學しました事や只今褒められましたことは必ず[illegible]」

花蓮港農補校

改革を斷行

四月の新學期から

花蓮港農業補習學校は大正十五年廳下の內地人及び蕃人靑年に對し純眞なる農民教育を施し以て農業の開發、蕃人の產業指導を目的として創立され今日まで約十ケ年の歲月を經過してゐるに拘らずその成績甚だ舉がらず且つ生徒も定員數より遙に少く、昭和九年十二月末現在の調査に依ると定員二百名に對し一部生二十五名二部生五十二名計七十七名といふ細い數字を示し本年四月入學せしむべき生徒は二月末日までに僅かに二十餘名の志願者あるのみで學校當局は年々生徒募集難に頭を惱ましてゐる有樣でその前途甚だ憂慮に堪へないものがある而してかかる不振の原因は種々あるであらうがこの主なる理由としては設立の主旨が一般農民に徹底してゐないこと學校の施設經營に缺陷があること等が舉げられてゐるんとするに至り過去の實績と效狀に鑑み此の際根本的に內容の改革を斷行し學校經營の第一義的である所謂純眞なる農民教育の理想を具體化し農業教育の實際化を圖り學校から農村への連絡提攜を密ならしめる方針の下に何らかの具體的方法を講ずることとなる模樣である

機動車と自動車

折重て圳路に墜落

乘客は奇蹟的に無事

【彰化電話】一日午後八時五十分頃彰化市北門三三二タクシー乘手[illegible]が中六〇三號自動車を運轉し彰化市西門口新高製糖會社線西門口踏切を進行中新高製糖の機動車運轉手[illegible]と衝突し自動車は[illegible]何れも無事であつた、運轉手等は[illegible]原因取調べ中

新營郡教育總會 [illegible]

高雄に出來る

自動車工作會社

【高雄電話】高雄共榮自動車會社取締役高木裕郎、近藤恒吉兩氏及び合資會社日光自動車商會代表者本庄清一氏外四氏の發起により創立計畫中なりしが高雄州自動車工作株式會社創業事務は着々進捗して一日午後一時より州商工獎勵館に於て創立總會を開催、宮尾警務部長、工藤保安課長、大串保安課長等臨席の上左の件を附議して

一、創立經過報告並に承認の件
一、定款制定の件
一、創立費用承認の件
一、檢査役選任の件
一、取締役及び監査役報酬の件
一、取締役及び監査役選任の件

を附議したが滿場一致原案通り可決確定し更に宮尾警務部長を相談役に大串保安課長、工藤建築課長、坂井國山、能村欣山、鈴木岡山各監査役を選任を次々推薦し取締役及び監査役は宮尾警務部長の指名により次の諸氏就任、社長には高木裕郎氏就任した、因みに同社は資本金五萬圓、一株五十圓一千株とし第一回拂込一株につき十二圓五十錢にて自動車の修繕加工及び販賣部分品の販賣並にこれに附帶する業務一切の經營を爲すと

△取締役 高木裕郎、近藤恒吉、本庄清一、張霧榮、武智與三郎、劉金傳 △監査役 中村一讚、吉井政吉、楠水市良、林油

商工會總會

彰化商工協會では來る五日午後三時より彰化市公會堂にて第一回通常總會を開催することに決した

長老中學生徒募集

【臺南電話】市立臺南長老教中學校では來る四月の新學期に本科第一學年約百十名、選科約六十名を募集する事になつたが資格は小學六ケ年の公學卒業者で出願期日は四月三日限、入學考査は四月四、五の兩日臺南本校、臺中キリスト教會講堂、屏東公會堂で行ふと

農組評議員會

臺中州員林郡各街庄における農業組合評議員會は左記日割に依り開催することに決し附議事項は昭和九年度歲入出決算報告の件及昭和十年度歲入出豫算の件などである

三月八日永靖、二水、大村、三月九日田中、坡心、埔鹽、三月十一日社頭、員林

宜蘭街に

流腦患者發生す

街民ら大恐慌を來たし 衛生當局防遏に大活動

【宜蘭電話】宜蘭街坂門一九七渡金出の四男進火成(二)は去る二十日發病症狀に不審の點があるので宜蘭醫院で慎重檢診中であつたが二日午前九時半に至り眞性流腦と決定した、これより先一日夜宜蘭醫院では疑似流腦の症狀を呈してゐるのでこの旨を街役場に通報し役場では直ちに保甲と患家に徹底し消毒、隔離、交通遮斷を施したが二日午前十時に至り又もや坂門一五八王氏雲姬(生後三ケ月)が疑似流腦と決定大恐慌を來してゐる、宜蘭街の流腦は昨年三月二十五日眞性患者初發以來眞性七十二名、保菌者九十八名を出し地方民を戰慄せしめたことあり本年も時期を同しうして發生を見たもので宜蘭街役場では豫防注射液七千人分を二日中央研究所に註文する一方患者の發生地に駐在し三日は日曜にも拘らず街內一齊に臨時大清潔を行ふこととなつてゐる、街役場では流腦防遏に努めてゐる

砂金試掘の手配を進む

【花蓮港電話】臺灣砂金株式會社の福山長七氏は一日來花近く許可を見るべき同會社出願の砂金鑛區のボーリングに着手の準備を進めてゐるが使用機は督府よりヒーストン・ドリールの貸下げを受け來る十五日から出願地域の研海支廳スムラルより着手する筈で現場の從業員は內地人六名若干の蕃人を使用し六本位試錐する筈で大體六ケ月間で終了の豫定であると

新竹州下の

武道對抗戰

剣道は新竹署 柔道は中壢團

優勝國

【新竹電話】第十一回新竹州下警察官武道對抗試合は二日午前[illegible]於て開催[illegible]

三位桃園郡、四位新竹郡 △個人優勝 一位山內檢查(竹東)、二位小谷鼎代(中壢)、三位田[illegible]（大溪）[illegible]

彰化高女生ら

內地見學

彰化高等女學校では[illegible]

圳口復舊工事成り

關係地方民大喜び

一期作の植付が出來て

【臺東二日發電】臺東郡下の昨年の暴風雨で大災害を蒙つた卑南大圳取入口の復舊工事は切迫した本年一期作の植付を控へその後不眠不休で工事を急いだ結果二月末日を以て漸く新施設の圳內に水を取入るゝ迄漕ぎ着けたので卑南圳組合では一日午前十一時半より取入口附近に於て本間臺東郡守以下關係官及び組合員全部參列して盛んなる圳開式を擧行し通水を開始したが今見る滔々と奔流する本圳路に水田六百五十甲歩の死活がかかつてゐただけに關係地方民の喜びは一方ならず廳當局のとつた强大なる努力に感謝して居る、午後一時過ぎ目出度く散會した尚卑南圳の本工事は他の災害復舊工事と共に目下順調に進捗しつつあり本年九月末頃迄にはこれしもの大工事も一段落を着ける見込である

ガソリンカーに突飛され死亡

【臺東電話】臺東郡卑南街小撒撒二七番地の長女寶氏粉(一七)は一日午前九時半頃卑南街附近の線路を横切らんとして水上行ガソリンカー(運轉手陳茅明)に突とばされ頭部に致命傷を負つた、急報に接し臺東郡から警部補は直に巡查公醫を帶同會社側からも多數現場に驅けつけ取調べ中であるが粉は間もなく死亡した

花蓮港のゴルフ場

十八ホールに擴張

ゴルフハウスも建設

【花蓮港電話】花蓮港ゴルフ倶樂部では過日昭和會館に於て總會を開き役員改選及び會員入退會の報告等の後重要なる要件として

一、從來の九ホールを本格の十八ホールとすること
一、ハウスの改築をなすこと

を決議したが九ホールを十八ホールとすることは既報の通りであるが今回新築することになつたハウスは超モダン流線型鐵筋コンクリートで此の樣式のハウスは全く日本最初のことといはれてゐる外見極めて力に滿ちた努力的な建築で總工費七千圓の大きな建物ともいへぬが極めてスポーツ精神の現はれた思ひ切つた樣式のこととて完成後のスタイルを多大の興味を以て待たれてゐるが直に工事に着手六月頃竣功の見込で十八ホール完成の曉には總て一新されたゴルフリンクスとなるであらう設計は和田鐵道出張所長及び同所堀技手が當つてゐる

臺南州農會で

養豚會費を增徵

牛畜との均衡の爲

臺南州農會では來る四月一日から畜牛の會費賦課率を變更して實施する事となつた、改正賦課率は牛一頭九十錢であつたのを五十錢に減額し豚の二十錢を四十五錢に增額して兩者の負擔を均衡にしたのである、即ち畜牛は從來何等の收入の無い限り老齡牛及病牛でも一律に賦課されるが養豚は屠殺又は販賣の生產收入に對して一回限りの賦課であるからこの際多少増額しても生產と仲買人の負擔に歸する性質を有つてゐるから苦痛ではなく寧ろ兩者の會費負擔を合理化したものとされてゐる、從つて今回の改正に依り農會の經常收入豫算中の牛畜會費五萬八百二十九圓で前年度に比し五萬三百三十八圓の增收、養豚會費では十萬四千九百四十圓となり前年に比し五萬五千九百四十六圓の增收となるから差引五千圓の收入增となる、改正後に於ける各州別會費は左の通りとなる（一牛畜）

	定期	及勤
臺北	七〇	七〇
新竹	八〇	五〇
臺中	五五	四〇
臺南	五〇	〇〇
高雄	七〇	二〇

而して豚は新竹州八十錢の外二十錢以上五十錢程度で臺南の四十五錢は中間に在る譯である

女兒慘殺犯人は

十七の不良少年

嚴重な取調に自白

[illegible]

屏東の競馬

おほ賑ひ

【屏東電話】屏東競馬は朝來快晴に恵まれ最初の事とて人氣湧き盛況であつたが第七回までの成績左の通り

△千六百米驅歩 1カホル2分6秒2ヒトラ1 配當單一圓二十錢複1一圓二十錢2九十錢
△千六百米驅歩 1朝日2分6秒2イボイキ 配當單三圓二十錢複1一圓五十錢2三圓六〇錢
△千六百米速歩 1靈岳山2分2秒2リヤウヤウ3サンシャイン 配當單四圓複1三圓2九十錢3七十錢
△千六百米驅歩 1ハナキリ1分59秒2露3ヨシミ 配當單三圓四十錢複1一圓八十錢2一圓六十錢3六十錢
△千六百米驅歩 1第一トキワ2分3秒5分ノ1 2秒3黑姫 配當單一圓三十錢複1一圓三十錢2一圓六十錢3七十錢

木瓜山の苦力

鈍を揮て斬る

【花蓮港電話】去る一日午後一時頃花蓮支廳下木瓜山の吉池組作業場に於て本籍臺北州新莊郡[illegible]苦力葉[illegible]は同僚[illegible]と些細のことから口論を始め葉は仕事場から鈍を持ち出し兩名に斬付け[illegible]右大腿部及び左手指に負傷を負はせた、被害者は直ちに花蓮港の羽島醫院に送り治療中であるが生命は取止める模樣

口論の末毆打さる

【嘉義電話】嘉義郡大埔庄大埔八三頭自宅附近の耕地で灌漑水を引入れる爲め小水路浚渫中同所の李華がそれを阻止しやうとしたので口論となり李は棍で毆打し負傷せしめ治療二週間の重傷を負はせたので嘉義郡警察課で取調べ中

臺南二中の卒業式

【臺南電話】臺南第二中の第九回卒業式は二日午前九時半同校講堂に今川知事臨席の下に開式、矢野校長は卒業生八十六名の證書を授與、其他賞狀及び賞品の授與あつて同十時半終了散會した、呂水隆君は成績優秀者として知事記念賞を獲得した

臺中二中第九回卒業式

【臺中電話】臺中州立臺中第二中學校第九回卒業式は二日午前十時より同校講堂に於て舉行されたが日下知事、二宮州教育課長外來賓多數臨席國歌合唱後卒業證書授與あつて日下知事の訓示あり午前十一時二十分閉式したが同校卒業生は七十六名にして主なる受賞者左の如し

△品行方正學術優秀者 川島一馬、吉森義夫 △五ケ年皆勤者 水田正二、日吉孝雄、洪文通、川島一馬、大路俊夫、阿部英雄、丸山富士雄 △級長功勞者 柵苾久

花蓮港局の雛祭り

【花蓮港電話】花蓮港郵便局では二日午後七時から局構內で局員慰安會を兼ね雛祭を開催局員の趣向になる各種の餘興百出で局員家族總出の見物あり市內私設郵便所長も招待して近來にない賑かな有意義な慰安會であつた

會事

△講演會 愛國婦人會淡水分會は今般渡臺中の作家赤坂家太氏を招聘し三日午後七時より淡水公會堂にて地久節奉祝婦人報國祭講演會を開催した
△彰化市樂府音樂會 はこの程好成功を見たので四月盛大な落成式を舉行する筈
△嘉義中學校第七回卒業證書授與式 四日午前九時半同校にて（嘉義電話）
△嘉義市主催雛祭音樂會 三日午後七時より市公會堂にて（嘉義電話）
△兒童學藝會 三日午前八時三十分より臺中明治小學校講堂にて

人事

△寺內臺灣軍司令官 は二日午後四時十八分着列車にて來嘉し臨海ホテルに一泊の上三日午前八時二十八分發列車にて潮州郡下に向ひ四重溪溫泉後臺東に向ふと（高雄電話）
△國西省農事試驗場長 [illegible]
△[illegible]

病弱の人の榮養に――

身體が弱く病氣に罹り易い方や、永患ひで病床に親しまれる方の胃腸は水藥や散藥で荒らされ、滋養物を充分に消化吸收出來ず、何を與へても身につきません……かやうな方に是非エビオス療法をお推めします。

食慾と便通に

エビオス療法を始めますと、第一に食慾が出て來ることです、第二は通じが獨りでに附き始めることです。この二つはいつも病弱者に共通の悩みですが、これが解決すれば、大は體力增强を計り容易に信頼すればよいことになります。

胃腸を强くす

病氣を癒すには、先づ胃腸を丈夫にして滋養物の吸收が充分に出來るやうにする必要があります、麥酒酵母は無力化した胃腸壁の運動筋肉を强くし、機能を旺んにする作用がありますから、衰弱の甚しい方にも安心して與へられます。

滋養價を高む

從來の瓶詰の滋養劑のやうに、服んだゞけが役立つのでなく、食べたものを良く消化吸收させ、普通食をも榮養化します。特に結核や、消耗性の病氣の方には、滋養ある食物と共にエビオス錠を連用させますと、自然に體力が加はつて來るのを自覺し得るほどです。

藥餌に親む人

特に永く病床に親しみつゝある人の大部分は、食物が單純化し、運動が不足して居る中、ヴィタミンBの缺乏に原因する胃腸障害、食慾不進症を併發し、それが又病氣の治癒を妨げて居ります、かやうな場合、麥酒酵母が一ばん良い適應症です。

麥酒酵母 エビオス錠

三五〇錠…二圓五十錢 一〇〇〇錠…五圓 この他各種粉末あり

全國麥酒の八割

ご承知の通り、エビス、アサヒ、サッポロ、ユニオンは日本に於ける麥酒醸造の八割を占めて居ります。これ等の醸造工場から出來る酵母は悉くエビオスの原料となり[illegible]

アサヒ・エビス・サッポロ・ユニオン麥酒醸造元 大日本麥酒株式會社
大阪市東區道修町三丁目 株式會社 田邊五兵衛商店
東京市日本橋區本町二丁目 株式會社 田邊元三郎商店
文獻及見本は……東京田邊商店エビオス部あて御申越次第呈

天使 (3)

(第七回)

横光利一

宮田重雄 畫

一の三

京子は品川で汽車を降りた。それから、自動車で日比谷の入口まで乘ると、そこで車を捨てた。街にもう夜になつてゐた。彼女は篠懸けの樹の下を通りながら、前方に見えるビルデイングの方を見詰めて歩いていつた。すると、篠懸の樹の陰から、街燈の光の中へまた來てゐたからうと思つてゐた明石の姿が、ひよこり出て來た。

「お早いのね。あたし、これでも大急ぎよ。」

明石は京子の嬉しげに云ふのには返事もせず、彼女と並んで有樂町の方へ歩いた。明石は俯向きながら

「幹雄君、どうだつた？」

と訊ねたが、別に心配さうな樣子ではなかつた。

「相變らずよ。あたし、病院へはもう行くまいと思ふの。」

「どうして？」

「どうつてことはないんだけど。でも、そんなこと、後でお話するわ。それより、どつかで御飯たべない。あたし、まだなの。」

明石はこのとき、急に立ち停つて、一寸考へる風だつたが、あたりを見廻してから、また歩いた。彼は何か、京子の空腹とは別に、不意に苦痛な氣持ちに迫られたやうな風であつた。

京子は明石と並びながらも、明石の沈み込んだ顔のあたりの陰鬱な表情を、ちらりと見た。

「でも、あたし、あなたがいけないつて仰言るなら、また病院へ行つてよ。」

明石はそれにも默つてゐた。すると、突然、京子は道の中央で、立ち停つてしまつた。明石はしばらく一人で歩いてゐたが、京子が來ないと分ると、後を振り返つた。しかし、京子は明石から眼を反らしたまま、立つて動かうとしなかつた。明石は京子の傍へ戻らうともせず、京子の我儘さうな樣子を遠くから見てゐたが、またそのうちに、とぼとぼと京子の傍へよつていつた。

「何をしてるんです。」

「何もしてないわ。」

「早く行きませう。」

「あなた一人でいらつしやいよ。」

明石は困つたやうに默つた。しかし、京子の手を持つて、

「さア、行きませう。」

「いやよ。」

強く京子は明石の手を振り切つて、まつ直ぐに道路を横切ると、明石には氣にかけず、とつとと一人歩いていつた。明石は京子とは反對の道を、彼女と同方向に歩き出したが、ときどき平行して歩いてゐる京子の方を見ながら、にやにやと笑みを浮かべた。

彼はむかしを思ひ浮かべたのである。明石と京子は、京子が幹雄と結婚する前に、今の二人のやうに、かうして絶えず爭つたのであつた。しかし、京子と幹雄とは、幼いとき以來の兩親同志の約束で無理矢理に結婚させられる羽目になつた。さうして、明石は一人になると、關西から京城へ落ち延びて生活したのであるが、偶然に東京へ戻つて來た明石と、京子との仲は、いつともなく、再び前へ戻らうとしてゐるのであつた。

けれども、明石にとつては、幹雄は彼の友人であつた。彼としては、一度は幹雄に怒り、怒りした時期もあつたが、二人の間が許婚であつてみれば、明石とて、いよいよとなると、身をひくに決心する都合も、案外容易に出來たのである。

ラヂオ

午前の部

【六・三〇】朝の挨拶ラヂオ體操 今日のお天氣のお知らせ(臺北近郊)今朝のお天氣のお知らせ(臺北のみ)臺北觀測所發表

【七・三〇】全國氣象通報(東京)家庭料理獻立(臺北第一高女高良師家)蛤のおぼろ蒸し、桃花飯、お口取り(イ)飴のみどりやき(ロ)りんごかん(ハ)菊花蒲鉾

【八・三〇】子供の時間(東京)お話「お雛祭」有坂與太郎

【九・〇〇】日曜勤行(東京)「神奈川縣藤澤町遊行寺より中繼」勤行と法話(時宗管長遊行上人)導師大僧正桑畑靜善

午後の部

【〇・五九】正午の時報氣象通報(臺北のみ)臺北觀測所發表放送局編輯ニュース臺灣娛樂時間(レコード演奏)尺八箏合奏「岩炎」(杉浦抜杖作曲)尺八吉田晴風、唄と箏吉田恭子、筑前琵琶「小敦盛」高峰筑風、箏謠曲「月夜のあられ」(宮原旗作詞貝塚正治郎作曲)小田幸子、二、お茶忘れて(林楓浪作詞長渕元至作曲)三、七ツの人形(佐々木綠子作詞、河村直則作曲)河村順子、四、ホソミチコミチ(タケダエキオ作詞、佐藤長助作曲)吉田玲子、酒買物語「水戸黄門」(露國天勝丸)

【一・〇〇】氣象通報(臺南のみ)臺南測候所發表

夜間の部

【五・〇〇】子供の時間(東京)童話劇「御馳走樣お雛樣」JOAK唱歌隊

【自五・二五至六・〇〇】漢樂組合記念月の夕(臺北)稻江信用組合附屬商業夜學會及同國語講習會會員

【六・〇〇】子供の時間(臺北)JFAK子供新聞 JFAK子供係發表

【六・二〇】長唄東京四季の花里 唄杵屋寅之助外、三味線杵屋六四郎外

【六・五五】俚謠(仙臺より)八戸市新山苳三外一、あや節二、白銀ころがし三、津輕小原、俚謠(金澤)より越中八尾小原節保存會員 小原節

【七・一五】萬歳(大阪)聊馬と順賀 奇淨世守は、三遊亭仙次

【七・三五】小唄(東京)堀小巳興

【七・五〇】映畫劇(東京)召集令(東家樂燕)演奏總那邦男 劇色 松岡幸三、中田弘二、要瀧稀中野かほる外

【八・三〇】時報(東京)

【八・三二】錦心流琵琶(臺北)別れの曲 西田鳳水

【八・五五】長唄(臺北)鳥羽の戀塚 唄松島庄二郎、同松島庄右衛門、三味線杵屋家和三次、同松島右太三

【九・二〇】氣象通報臺北觀測所發表、翌日のニュース(臺北のみ)放送局編輯ニュース(臺北のみ)臺南新報ニュース(臺南のみ)公示並ニ知事項明日のプログラム發表

雜誌紹介

▲國際評論(三月號)日本海運の現狀及將來(增本良吉)英國外交の檢討(高橋清三郎)北樺護渡と第三國との關係(土岐直彦)オッタワ協定を修正する諸要因(龍潮英己)爆彈動機の解消と今後の政局(平川敏次)世界に於ける定期航空の大勢(戸川政治)タイムス創立百五十年 立川恭一 ラテン・アメリカに於けるナチス運動(相家太郎)等國際關係の有益なる評論研究記事を通觀し、他に世界の輿論、今日の歷史等を收めてゐる(定價五十錢 東京市麹町區内幸町一ノ二大阪ビル日本外事協會)

▲眞理(三月號)法句經講義(友松圓諦)人生を語る(安部磯雄)弘法大師禮讃(高神覺昇)老詩人長塚節(大原外光)茶の研究(上坂倉次)佛教文化講座女性親鸞(山邊習學)等の他、若き日の良寛(江原小彌太)九代目團十郎(村松梢風)母と任むこころ 長谷川伸 社會、政治、經濟、文藝、ジャーナリズム時評等を收め、六分一つの特色を出してゐる(定價二十錢、東京市京橋區銀座西七の五全日本眞理運動本部)

▲世界と女性(三月號)清新の氣のみなぎつてゐる高級な女性雜誌で、文化的なその編輯ぶりには好感がもてる。收めてゐる記事も波斯皇帝と葡萄牙首相(笠間杲雄)英雄的日本を讃へる島の詩人ローヘス(野田良治)ニューギニア奧地探檢記(ダヴイツドソン)日本文學の動向(アンリ・バクロ)現代印度の女傑(武田豐四郎)ドイツ人の婦人崇拜(山岸光宣)その他國際事情等啓發的なものが多いし、向文藝方面では、歸宇女學生に關して(佐藤春夫)小說秘密(福田清人)朗かなる翼(阿部知二)美文たけくらべ(佐藤千代子)等を收めてゐる。低級な猥褻記事や、うるほひの無い實用記事一點張りの婦人雜誌の多い中に、廣く世界の新事情を女性に傳へ國際知識を養せんと努力してゐる本誌の如き存在はよろこばしい。東郷青兒の表紙も力作である(定價三十五錢 東京市京橋區銀座西七ノ五タイムスビル内國際女性協會)

▲臺灣時報(三月號)臺灣の發展と鐵道(植田潤)臺灣と同緯度地方の經濟地理(富田芳郎)高砂時代の臺灣と日本人(山中樵)臺灣衛生事情の回顧(堀内次雄)臺灣四十年史話(尾崎秀眞)臺灣關係の有益な記事を收めてゐる。「臺灣習俗雜記」中の臺灣人の文學、東方孝義 前號より引續いてゐる臺灣雜誌興亡史(黑川大無)等は本誌近來での逸物である(定價三十五錢臺灣總督府内同發行所)

▲日文(三月號)好轉せる支那の對日政策(米木俊太郎)支那奧地の近情(平岡小太郎)東亞利害の談 日華親善論(京周林 彭祝京・盛三多・吳國楨・陳梅卿・趙欣伯・姉野悠一)その他歷代內閣更迭史(三村要)その他(定價二十錢東京市麹町區富士見町二ノ一〇日支問題研究會)

▲ぬかご(三月號)梅の句とその時代的傾向(向井去石)湯本の梅(姑洗子)河豚汁(水野六山人)去年の旅(松野輸水)その他俳句を收めてゐる(定價三十五錢東京市赤羽區新坂町八二其社)

日本棋院 秋季大手合戰譜

(第七局の四)

互先 二段 苅部榮三郎

先番 二段 黑田幸男

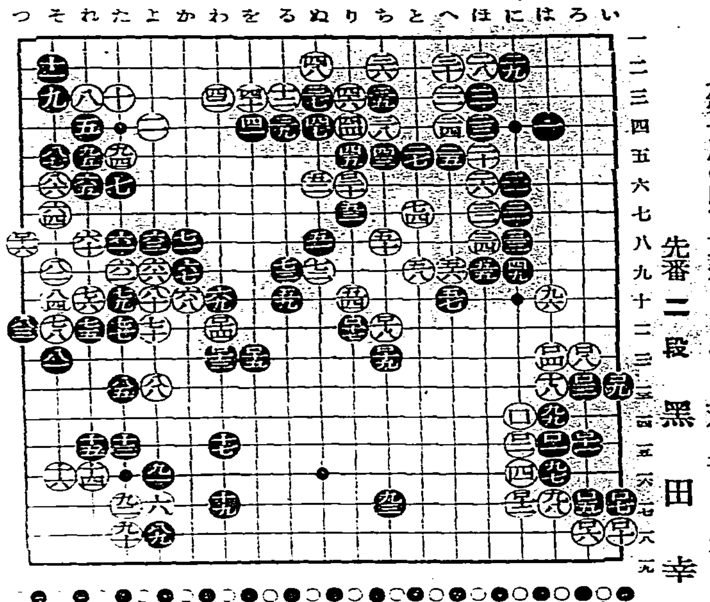

●九一 よの一六　○九二 たの一七　●九三 ちの一七　○九四 たの五　●九五 れの五　○九六 はの一〇　●九七 はの一六　○九八 はの一七　●九九 はの一四　○百 にの一四　●百一 はの一五　○百二 にの一五　●百三 ろの一三　○百四 はの一二　●百五 ろの一七　○百六 ろの一八　●百七 いの一七　○百八 ろの一二　●百九 いの一三　○百十 いの一八　●百十一 ろの一五　○百十二 にの一七　●百十三 わの一二　○百十四 わの一一　●百十五 をの一二　○百十六 つの八　●百十七 りの一一　○百十八 ちの一一　●百十九 ちの一二　○百二十 りの六

消費時間合計 白五時一九分 黑五時〇一分

(制限時間各六時間)

戰評 黑九三と大場を占める事になつては、また形勢は容易ならない。白九六[illegible]

萬なかだち

求職一件一回 壹圓貳拾錢　其他一回 壹圓七拾錢　匿名倍額

女給仕 入用十五六歳内地人 有給希望者來談あれ 基隆義重町水產館内岸田取茶部支店

運轉手 採用シボレー、フオード運轉手[illegible]

主任 招聘多少出資出來得る方[illegible]

貸家 [illegible]

貸家 [illegible]

貸家 [illegible]

貸家 [illegible]

貸家 [illegible]

結婚調 [illegible]

電話 [illegible]

全世界へ行く

富士自轉車

懸賞ポスター募集

昭和十一年來日本の誇り富士自轉車は今や世界市場にデビユーし、到る處文明あらゆる點に於て歐米品と伍して凱歌を奏しつゝある事は偏へに國內日本の富士愛用家の御愛顧の賜物と深く感謝致して居ります。弊社は聊か之が記念とし、又更に一段と自轉車「富士」の名を海外に宣揚す可く、茲に世界へ贈る富士自轉車のポスターを公募する事と致しました。奮つて御應募願上げます。

賞金　一等 壹千圓 壹名　二等 參百圓 壹名　三等 壹百圓 壹名　四等 五拾圓 貳名　佳作 日米貨 貳拾名

審査員　和田三造 畫伯　杉浦非水 先生　宮下孝雄 先生　外數氏

應募規定　規定は全國富士自轉車販賣店(日米商店取引店)にあり 何方にても本支店に郵券封入御申越あれば發送す

株式會社 日米商店　東京市京橋區　大阪市　名古屋市　福岡市　京城　臺北市本町

A－18

高女卒業生なら本年卒業生でも無試驗で

齒科醫學士に成れる

醫師や齒科醫師に免狀さへあれば就職難もなく社會的地位が高いので毎年醫學校に殺到する志願者は三萬人を超へ物凄い試驗地獄を現出します。ところが茲に女子に取つて最も喜ぶべき一大福音が來ました。[illegible]

◇女子の最適業 [illegible]

鐵道 受驗 就職 [illegible]

早〇男子へ急告

醫學博士 田村正雄先生 御證明

[illegible]

大阪市東成區中本町四ノ六〇

城東園藥品部

白なまづ

明石市相生町 長壽園

珍書奇書 書籍目錄 無代進呈

喘息及び一般咳嗽の鎮靜に

強力鎮咳劑 アスモン

喘息の三原因に迫まる新療法！

喘息發作を鎮めるには喘息の發作を傳導する迷走神經を麻痺するか、又は迷走神經に對抗する交感神經の活動を高めるかの何れかの方法よりありません。

アスモンは第一に刺戟傳導を阻止するアトロピンを、第二に交感神經の働きを高めるエフエドリンを、第三に痰の溶出を促すサポニンを含む植物三つよりその全有效成分を抽出し、而も極力副作用の發現を阻止し、且つ効力を的確にする特殊の化學的操作を施したものであります。

故に喘息に對するアスモンは單に一方面より作用する藥劑と異なり、喘息の根原に表裏及び側面より相呼應して作用しますから激しい發作も見事に鎮靜し苦痛は除かれます。

[illegible]にアスモンは喘息にも確實な効果がある程ですから一般の咳嗽には少量で速やかに奏効するは勿論であります。

文獻說明書進呈

氣管支喘息　心臟性喘息　乾性濕性氣管支炎　百日咳　一般咳嗽

臺灣特約販賣店 [illegible]

發賣元 [illegible]田邊五兵衛商店

AS 133

(和・洋髮兼用)

美髮三戒

一、偶には太陽の光線を頭の地肌に當てよ

一、胃腸を強め、全身の榮養を計れ

一、眞面目な養毛料を選んで、日頃の手入れ怠るな

醫療的性能豐かなヨウモトニック

生えます

延びます

黑くなります

定價　小瓶 一圓廿錢(約一ケ月使用分)　大瓶 二圓　徳用瓶 五圓　(百貨店藥店化粧品店にあり)

製造元・東京室町 三共株式會社

發賣元・東京室町 泰昌製藥株式會社

無代進呈 中川清博士講述「美髮保存の秘訣」發賣元へ御申込下さい

抜け毛を止め・毛根の肥料となる

三共のヨウモトニック

工業日本

獨特の壇上……再生品銘々傳(五)

ゴムは生より再生物時代

ゴムの再生は歴史が古く、殆どゴムの利用と同時に始まつたと云つてもよい。併し之が工業化されるには相當の年月がかかつたが、それも今では最う新事實とは云へない。世界大戰直後のゴム價暴騰時代に米國では既に大工業の域に達し

再生ゴムの 需要があまりに多いので生ゴムの値を壓迫した

◇……◇

併し其後生ゴムの値が安くなると再生ゴムは振はなくなつたが、此二三年來またゴム價暴騰の爲に米國ばかりでなく、歐洲諸國でも、我國でも再生ゴムは甚だ盛んとなつて來た。特に日本のゴム工業は最近急速度に發達し、他方爲替關係で

原料ゴムは 我國にとり甚だ高價となるので、今や再生ゴムは本邦に於て一大工業化せんとする氣運にある

◇……◇

再生ゴムは、英語で、リクレイムと云ふ。即ちゴムの生命を取戻したものの意味である。ゴムは時日の經過と共に老化する。之に若返り法を施すのが再生である。再生法には酸處理法、油脂法、アルカリ法の三種あるが、前二法は小規模工場で、後者のアルカリ法は大工場で行はれる

◇……◇

これ等の方法に言及する前に世上で行はれてゐる

ゴムの正體 に就いて一寸説明して置く必要を感ずる「ゴムは豚の如し」と云はれ、何でも食ふものである。即ち何とでもよく混合される。だから世上でゴムと呼ばれるものは、實はゴム以外に種々雜多の材料が混じたもので最も普通にまぜるのは粘土と硃である。その他石灰をまぜたのがあり、金屬粉をまぜたのがあり、インキ消しゴムと云ふのは硝子粉を混ぜてゐる

◇……◇

その外ゴム製品には多量の綿布が使はれる。自動車、自轉車のタイヤーなどはゴムを貼りつけた布を幾枚も重ね合して作つたもので、タイヤー全重量の半分は

綿布の目方 であり、三割は粘土其他混合物の重量で、ゴム質は目方の二割位しかない。品質の惡いタイヤーでは一割餘にすぎないであらう。ゴム靴でも、ホースでも矢張り多量の綿布を使ふ。尤も純粹ゴムに近い製品もあるが、一般にゴム製品の大部分は混物が非常に多い

◇……◇

再生にはこれ等の混ぜ物の中、木綿纖維だけはどうしても除かねばならぬ。即ち前述の酸處理法と云ふのは廢物ゴムを細末にし、硫酸を加へ煮沸して木綿纖維を除くやり方でアルカリ法は硫酸の代りに

苛性曹達を 使つて纖維を加水分解して了ふのである。所くして纖維其他再生に不必要な夾雜物を除いたゴムは洗滌、乾燥、精製の工程を經て滑板状の再生ゴムとなる。また前記の油脂法は纖維質の混じてゐない屑ゴムの再生に使ふ方法である

◇……◇

再生ゴムなんて、どうせ安物だらう。自分は上等品ばかり使ふから再生ゴムなんて見たことがないといふ人があつたら正に笑ひものである

上等のゴム 製品を造るには、再生ゴムを多少混ぜた方が萬事に都合がよいのである。再生ゴムは加硫を促進し捏練物に良き性質を與へ、酸類に強く、老化を防ぐ效があるから、或程度に優良な再生ゴムを混することは工業上の必要でもある

◇……◇

併し、再生ゴムでも、品質の惡いものは混じない方がよい。又或程度以上に

再生ゴムを 混じた場合には勿論製品の品質が落ちる。我國では一般にゴム工場が小規模であるから、大概に於て油脂法に準じた方法によるものが多く、加硫の齊整なども低いものが多いので、製品は概して優良でない。尤も大工場ではアルカリ法でやつてゐるが、米國などに比べてまだ及ばぬ點が多い。けれども近年此方面の研究は甚だ盛んで多數に優良な成績が擧げられてゐる

◇……◇

中にも商工省から九年度獎勵金を受けた帝國ゴム製造所のアルカリ法、理化學研究所獨自の製法による本格的再生ゴム工場の試驗など甚だ優秀、前者は日本再生ゴム株式會社、後者は理研ゴム株式會社として夫々本格的の再生ゴム專門工場が我國にも近く出現することとなつた。現在日本は米英兩國に次ぐ世界第三位のゴム工業國で、再生ゴム專門工場の設立は寧ろ遲きに失するといふもの、此計畫の急速な實現を望んでやまぬ

商郵、大汽三社が 臺灣大連線の協定

命令航路受命と共に 四月一日より實行

臺灣大連間の航路は近郵の岐阜丸と岩手丸、商船の大華丸、中華丸及大連汽船の山東丸、山西丸の六隻が定期船として就航してゐるが、此內命令航路として總督府より補助金を受けてゐたのは近郵のみで近郵の岐阜丸と岩手丸は高雄を起點とし基隆より大連に直航し、朝鮮の鎭南浦、仁川に到りて再び大連に戻り臺灣へ復航に就くことになつて居り商船の大華丸と中華丸は大連より天津に寄港し、大汽の山東丸と山西丸とは大連より營口に寄港する等夫々幾らか異なりたる分野を持つてゐるとは云へ三社の間に暗默のうちに運賃其他に競爭が行はれてゐたのであるが、十年度即ち四月一日より總督府に於ては右三社の大連航路を全部命令航路に編入し近郵と商船には各二萬五千圓宛、大連汽船には一萬圓の補助金を交付することに決定した機會で之を機會に三社間に運賃其他の協定が成立し四月より以上六隻を以て臺灣大連間に月六回以上定期を踏むことにきまつた、滿洲國と臺灣との貿易が近時益々躍進の傾向を示してゐる折柄、三社の提携は兩者の關係を一層緊密にし貿易の進展を助長するものと期待されてゐる

愈々臺灣にも 商工會議所法施行

特例として官選議員あり 實施は七月頃か

臺灣の商工會議所法は府內の意向を統一するため殖產局から關係各局へ合議中であつたが、最近に於て、その合議も濟んだので近日中に正式に拓務省に提出して四月一日附總督府としての最後的成案を得ることとなつた、之が終れば愈々法制局へ廻送して審議されることとなるが、本法の實施期は早くて七月頃遲くとも十年度中にはその實現を見るべく、之が運用に就ては殖產局にて監督官を置く必要あり、その經費は十一年度に豫算を要求する模樣である、朝鮮に於ける商工會議所令は昭和五年に制令を以て公布されたが、臺灣は內地の母法を殆どその儘持つて來る關係上「行政諸法臺灣施行令」なる勅令を改正して內地の商工會議所法を臺灣に施行する旨を插入することになつてゐる、併し臺灣としては內地とは自ら事情を異にしてゐるところから、施行の際の勅令には特例を設けられること勿論である 例へば議員たる者の納稅の種類、官選議員たる特別議員の創設等で後者は朝鮮と軌を同じくするものである 而して商工會議所の地區は原則として市の區域に依ることと規定されてゐるので、臺灣に施行されれば現在の九市に之が設置を見ることとなるであらう

十年度實行の 特種農作物

各州別の割當を 殖產局より發表

昭和十年度に實施すべき特種農作物の指導獎勵に關する實行計畫は先月二十二日總督府に於ける內務部長會議で協議を遂げ、その後殖產局に於て之を整理し、本月二日各州別及廳別の割當を左の如く發表した(單位甲)

	臺北	新竹	臺中	臺南	高雄	合計
黃麻	二〇	—	一〇〇	一、七六五	五〇〇	二、三八五
苧麻	一二〇	一五〇	六〇	二五	一〇〇	四五五
萆麻	—	—	—	—	三〇〇	三〇〇
落花生	—	一五〇	五〇	五〇	五〇	三〇〇
蔬菜	四〇〇	五〇	一〇〇	二〇	一〇〇	六七〇
茉莉花	三〇	—	—	—	—	三〇
柑橘	三〇	—	—	—	—	三〇
甘藷	—	—	三三〇	—	—	三三〇
合計	六〇〇	三五〇	六四〇	一、八六〇	一、〇五〇	四、五〇〇

臺北特種農作物の指導獎勵に關する十年度豫算は三十二萬七千餘圓であるが、右の各種作物栽培に對する補助金は其の內三十一萬餘圓である

上海票金暴落

近來にない新安値

【上海二日發電通】海外銀塊一齊高騰を報じた上海票金相場は寄付八百五十三弗七と昨日に比し十五弗方暴落の八百五十三弗七と始め最終値は更に惡く遂に八百四十七弗七と近來になき新安値に飛込んだ

倫敦銀塊續騰

【ロンドン一日發電通】本日のロンドン銀塊相場は益々高騰し、引續いて八分三高の二十六片十六分一、昨年の十一月十一日の二十五片四分一を遙かに拔いた、買手は依然アメリカ筋の買手筋に依る

倫敦金塊新高値

【ロンドン一日發電通】[illegible]

紐育銀塊も躍騰

【ニューヨーク一日發電通】[illegible]

大阪糖商團へ

[illegible]

前下期に於る 內外經濟の動き(中)

臺灣銀行の副頭取演說

砂糖 [illegible]

十年前の現在 總產糖高 [illegible]

米 [illegible]

茶 [illegible]

各銀行の [illegible]

輸出高は [illegible]

輕るい羽毛を 六十四萬斤

臺灣產が(香港經由) 歐洲まで進出

臺灣輸出貿易品中一般には餘り注目されずして而も相當價額を輸出して居るものに羽毛がある、本品は鵞、家鴨、鴨の羽毛を主とし、裝飾、寢臺又は枕用たるの外毛織物混合材料として歐米市場に於て需要せられ大部分香港を仲繼集散地として歐米に輸出せられてゐるが、昭和四年以前は年に十八、九萬圓輸出したのが昭和五年以降は世界の不況深刻化による需要の減退に基き輸出は一兩年間著しく減退して聊か褪色を呈したが、昭和七年以降爲替安の波に乘て取引漸次回復し昭和八年から常態に復し昭和九年に入り頓に活況を帶び著しく躍進して稀に見る盛況を呈した、これを財務局稅務課で調べたところによれば昭和九年中の輸出數量六十四萬九千六百八十一斤この價格十九萬六千六百四十九圓に達し、仕向地別に見るに殆ど全部を香港に輸出して居り、中華民國各地へ多少仕向けてゐる即ち次の如し

仕向地	數量	價額
廈門	一二三〇斤	一二五圓
上海	[illegible]	[illegible]
香港	[illegible]	[illegible]
合計	[illegible]	[illegible]

本島米手堅し

【神戶二日發本社特電】強材料に惠まれ強氣の策動效を奏し堅調の丸糯は今日も手堅く小口ながら五月限十三圓八十錢出來場面は極めて強い、蓬萊米も底堅く六、七月限十一圓五錢出來

市場に賣殘りを生じたる場合は聯合會においてこれを買上げて貰ひたいと希望して來た、依つて糖業聯合會では一日これに關して協議の結果、三十五萬擔といふ數字は決して過剩となるとは思はれず、且つ聯合會は砂糖の賣買を行ふものでないから該事項については各製糖會社と直接交涉されたいと回答するに決定し直ちにこの旨を回答した

二期米移出累計 三百九十三萬袋

八十八萬袋を激增 二月末現在累計

臺灣米穀移出商同業組合調查による二月末現在昭和九年二期產米の移出累計數量

蓬萊米	二、二三八、四二一袋
丸糯米	一、四〇六、七七五
在來米	二四四、二二六
長糯米	四三、一一三

を示し總計三百九十三萬二千五百三十六袋に達し、前年同月現在移出累計

蓬萊米	一、四五七、五二九袋
丸糯米	一、三三〇、九八一
在來米	一〇二、四四三
長糯米	六〇、七〇四

に比し蓬萊米六十八萬八百九十三袋、丸糯米七萬五千七百九十四袋、在來米四萬一千七百八十三袋、長糯米八萬二千四百九袋を共に增加し總計八十八萬八百七十九袋を激增してゐる

臺灣製糖 步留向上

製糖終了は五月に入るか

臺灣製糖會社の本期製糖作業は [illegible]

全購聯の肥料扱高 一千萬貫を突破す

增加率は實に百二十%

全國購買組合聯合會の肥料取扱高は五ケ年計畫の線に沿うて、着々效果をあげてゐるが、昭和九年中の總決算は、道府縣聯の仕入高一千三百六十二萬七千貫、この價額二百十九萬六千圓、前年に比して數量は一二二%、金額で一三一%の增加振りであることが集計判明した、この仕入先を見ると八五%は全購聯で、これも前年の八二%を凌駕してゐる、仕入高の最高は大豆粕の十八萬九千五百五十三キロトン、次いで過燐酸、配合肥料等が多い、賣却高は大豆粕、過燐酸、配合肥料、硫安等が何れも十萬キロトン以上に達してゐる

臺北州自動車組合臨時總會

三卷氏が組合長就任

臺北州自動車營業組合臨時總會は一日午後一時半から鐵道ホテルに於て開催した、副組合長尾野松十郎氏議長席に着き、現組合長山內小二氏の役員辭任申出を報告して [illegible] 組合長に三卷 [illegible] 氏を推選、次いで [illegible] 一時過ぎ終了した

雀躍の 沙山移民

期限を待切れ

[illegible]

地方銀行の預金が浮動

銀行經營を困難ならしめ 信用組合の壓迫も問題視さる

【東京一日發】最近に於ける低金利の役割から銀行預金は當座、通知等の低利預金より之を高率なる定期預金に振替ふる傾向が漸次顯著となつて來た、而して銀行預金中定期預金は割合に漸增し延いて銀行經營をして困難ならしめ居る傾向のある事は否定し得ざる事であるが之と同時に金錢信託、信用組合、貯金所等預金に振替へらるる傾向も相當顯著で此預金の移動は最近銀行界に於て問題視されるに至つた即ち金錢信託配當率は銀行預金と同樣に引下げられたとは云へ銀行預金利率に比すれば猶二、三厘方の開きを有し殊に近年に於ける信用組合の勢力擴大が兎角地方金融界を壓迫する傾向ありとして注目されて居る

丸糯と蓬萊

騰勢を續ける

內地筋から硬化して強調に轉じた二期丸糯米は騰勢を續けて二日後場當限十三圓二十五錢まで出來、中限十三圓五十六錢、先限は十三圓八十五錢まであつて、マバラ利喰に十三圓八十錢と止めた、產地手持僅少を告げて居るため売押は望み薄と見られてゐる、二期蓬萊米も入荷順調と期米鞘を眺め買誘、先限高値十四圓七十二錢まで出來、安値十四圓七十二錢あつたが、大勢は今一段の高値あるを豫想してゐる

九年度の 督府追加豫算

歲入二百九萬圓 歲出百三十萬圓

臺灣總督府昭和九年度追加豫算として閣議で決定した分は

歲入	二、〇九四千圓
歲出	一、三〇五千圓

であるがその內容につき財務局に聞くに、右は鐵道、專賣等の事業官廳にて九年度の豫算は一般好況によつて歲入歲出共に豫想外の膨脹を來し歲出の如き、既定豫算額のみにては二進も三進も行かぬやうになつたので、實情に副ふやう追加計上するものでその內譯は次の如くである

△歲入の部 二百九萬四千圓

鐵道事業收入	九十九萬二千圓
鐵道附帶事業	九十六萬四千圓
專賣雜收入	十三萬八千圓

△歲出の部 百三十萬五千圓

鐵道附帶事業	九十六萬四千圓
鐵道事業費	二十七萬四千圓
拂戾金	[illegible]
植物檢查費	六萬七千圓

臺北商工會の 運輸交通部會

常置員三名選任

臺北商工會では二日午後一時同會事務所會議室にて運輸交通部會を開催木村、三宅兩副會長、同部部長、各委員ら出席し今後同部會は毎月一回第三水曜日に開催することとし常置員に高雄蕃之助、中川幸太、松本吳吉の三氏を指名選任した、研究事項として話題に上つたのは市內道路舖裝問題、自動車稅と道路修繕問題、貨物自動車 [illegible] の研究、內臺 [illegible] 運賃の問題等で意見の交換をなし三時半散會した、次回までに更に常置員より問題を持寄り研究することになつてゐる、尚二月二十二日の財政金融部會できまらなかつた同部常置員は部長近藤有員氏より土居政大、山中佐太郎、有田勉三郎の三氏を指名選任することになつた

全國一齊に擧行の 產業組合記念日

臺北ラヂオ放送は三日に繰上げ

來る六日は第十回產業組合記念日に相當するので全國一萬五千の產業組合、六百萬人の組合員は神社參拜、講演會、敬老會其の他各種の記念行事を盛大に行ふことになつてゐるから當日は產業組合氣分が全國の津々浦々に汪溢するであらうが臺灣に於ても全島を擧げて各種の催しがあるが、臺灣產業組合協會の施設としては先づ全島的施設として

一、記念日ポスター二萬を配付
二、記念日マーク二萬枚を配付
三、地方講演會へ講師派遣

をなし更に所在地に於ける六日記念日當日の施設に役職員一同臺灣神社に參拜する、尚六日は地久節と產業組合記念日とが重つてゐるので臺北に於ても盛大に行はれることに決定されたので臺北信用組合、臺北商工信用組合及臺北 [illegible] ラヂオ放送も地久節を避けて三日に臺北放送局の都合上豫定を變更し「產業組合記念日の集ひ」は三日午後五時二十五分から同六時までに實施することに決定したがそのプログラムは左の通りである

一、國歌、二、非常時の歌、三、割烹產業組合に付て、四、產業組合の歌、五、光る組合、六、荒野の道

北東南西

過般臺灣を視察した內地一流銀行家の一團は [illegible] 一任といふことにきめてゐた、だ▲結城氏曰く頭の良さは云はずもがな、銀行家視察に極めて熱心であつたこと、特に質問が核心に觸れてゐたことは流石に一流銀行家だけあると [illegible] ▲三菱銀行の丸山常務は內地に於ける臺灣への關心を次のやうに洩らしてゐた [illegible]

[illegible] 民の先發隊は既報の如く二十八日鹿兒島縣下の分三家族が乘込んだが、彼等は案內者に伴はれ [illegible] 殖產局移民係の話に依れば、現地に來て見て [illegible] 年二月二十日までの期限には拘泥せずそれ以前に全部渡臺入村せんとする勢ひである

正米市況後場

	當限	中限	先限
▲二期蓬萊米	一〇、三二	一〇、五四	一〇、七五
▲二期丸糯米	一三、二〇	一三、五六	一三、八〇

大阪期米後場

節	當限	中限	先限
一	三〇、八四	三一、〇七	三一、四五
二	三〇、八四	三一、〇六	三一、四七
三	三〇、八四	三一、〇八	三一、四八
四	三〇、八五	三一、〇九	三一、五一
五	三〇、八九	三一、〇五	三一、五五
大	三〇、九〇	三一、〇九	三一、六〇

東京期米後場

	當限	中限	先限
寄	三〇、八〇	三一、二〇	三一、五〇
引	三〇、八五	三一、一八	三一、六〇
高	三〇、八五	三一、二八	三一、六二
安	三〇、七八	三一、〇八	三一、五〇

各地期米引跡氣配

大阪三一圓六〇、二錢 東京三一圓六二、四錢 神戶三〇圓四〇

各地正米

大阪、東京、神戶共に不變

堂島兩建控除俵合

當限 一七〇、八〇〇石 賣方 北川以下一三店 買方 鋼光以下一五店
中限 九六、九〇〇石 賣方 岡崎以下一八店 買方 小河以下一〇店
先限 一七六、〇〇〇石 賣方 岡崎以下七店 買方 北川以下一六店
本日出來高 五九、九〇〇石

堂島前場先限主なる手筋

賣方 東京筋乘替(廣瀨、岡崎正米筋乘替と新規(楠辰、小河田中金)中東筋(北川)
買方 神戶筋乘替(岡本證券、上楠)株式筋別派(中與、稻田)中の谷筋乘替(小河地場、水野)

堂島前場先限兩建控除主なる手振

賣方 廣瀨一、六〇〇 楠辰一、二〇〇 岡崎一、〇〇〇 田中金八〇〇 小河六〇〇
買方 磯甚一、二〇〇 稻田、水野一、〇〇〇 岡米八〇〇 田中館五〇〇

堂島米況後場

【大阪二日發】無材料乍ら田中貝の優勢買に正米筋、東京筋の乘替買あり三十一圓四十五錢と一丁高に寄りアト田中貝の進簡買にジリジリ引締め中限高に四節九十一錢と乘せ更に止は六十錢と強調に大引

堂島雜觀

【大阪二日發】正米高なくれに玩境高も反響の材料動機とならず手持無沙汰の態で場面は依然乘替商內に終始し新規商內としては株式方面の買物弗々ある位で相場は焦付き正米事情はやはり拂米に限られ上級米不覺れから凭れ惡含去らず動くに動けず動機待ち姿であつたが後場は株式筋や田中貝の買傷に場面は稍々活氣を呈して來た樣である目先月替早々でもあり田中貝の買出動には相當の腰入あるも

東京株況前場

【東京二日發】昨日後場から第二段の活躍含みとなつた市場は今朝ロンドン金塊の大暴騰を傳へて日產の買氣を刺戟しこれがため一般諸株も日支問題緊張の弱化と相俟つて著しく買氣立ち落と新規買に大盛況を呈し日產中心の大躍進を展開した、長期新舊株では新鐘、人絹、反落含みに鐘新新、新紡一圓、鐘高 [illegible] 高、新四圓七十錢高、帝人一圓、株も製品引返しに鐘紡一圓二十錢、日新紡新三圓二十錢高、洋紡二圓五十錢高以下一、二圓方高く人絹十錢高と反騰し毛紡、製麻等強調、砂糖株も手堅く雜株では日產高につれ諸株強調で鋼管新、鉛三圓二九十錢方躍騰、同新三圓五十錢高、入山、三菱新、鉛、九炭、館城新潟、石川島、郵船等一、二圓方高、電力株、肥料株その他一齊暴騰しロンドン金高につれ四圓二十錢方高、東株は三圓八十錢高、日產は三十錢高と大引、短期新東は落と新規買に一段と吹上げ百四十九圓丁度と二圓二十錢高に寄付き五十一圓四十錢まで買煽られ引は稍々一服に五十圓二十錢と小緩んで引け日產は金高を好感し保合上放れとなり九十九圓二十錢と寄り百二圓九十錢と爽騰二圓七十錢と強調に止め鋼管、三菱、人絹株、新鐘株等一段高であつた

大株雜觀

【大阪二日發】前月引際の好調出直りと議會において廣田外相が日支兩國民の全面的握手と西南派に日本の眞意を傳へるとの聲明を好感し海外材料は金塊の很然新高値踏騰(ロンドン金塊百四十五志)米國爲替安に買氣を刺戟し則と新規買に新東、日產等中心に東洋紡、鐘紡新、新、商船は大活躍を演じ新東は百五十圓大關門を拔き昨年八月の高値に鞘合せする近來になき活況を呈し日產は金塊高に伴ひ必然的に政府は金買上値を引上ぐるものと期待され新春來の悲觀人氣を一掃し右株、金田の二千枚的場二千枚、御合二千五百枚の買物現はれ百圓大關門を無雜作に拔き百二圓八十錢の新高値を附け人氣は前物を豫想され居るのと金現租場が猶高見越しにあるので百二十圓目標の強氣說有力である

砂糖

大阪精糖

▲前場

一節	一〇、六六
二節	一〇、六七
三節	[illegible]
大阪 八限	一〇、四六 七限 一〇、五六
八限	一〇、六九

絲況

米棉 三十五錢高
印棉 六錢安

大阪綿絲

▲前場 寄

三月限	二二四、五〇 引 二二四、九〇
九月限	二二〇、五〇 二二〇、三〇

大阪棉花

▲前場 三月限 六六、九〇 六七、〇五

大阪人絹

▲前場 三月限 七一、九〇 七二、一〇

橫濱生絲

▲前場 八月限 六二二、〇〇 六二五、〇〇

商況(二日)

米況

臺米現物相場

	基隆高雄賃 東京著百斤	前日對比
南部一期在來米	九、九五	一五高
北部二期蓬萊米	一〇、三三	同事
中部二期蓬萊米	一〇、三三	一安
南部二期蓬萊米	一〇、三三	同事
北部二期丸糯米	一三、一〇	九高
中部二期丸糯米	一三、一九	八高
南部二期丸糯米	一二、八〇	一〇高
南部二期長糯米	一二、二〇	五高

基隆在庫米(一日現在)

二期蓬萊米	二八、〇七五袋
一二期蓬萊白米	四、〇六〇
二期丸糯米	一三、八一七
一二期丸糯白米	六、一一二
一二期在來白米	三、二二五
合計	六七、〇八九
玄米	二七、三二二(減)

高雄在庫米(二日現在)

二期蓬萊米	四一、七〇七袋
二期丸糯米	一、三八三

臺中米價(二日)

△蓬萊米一〇圓五〇錢△長糯中部一五圓一〇錢△出來高蓬萊米一、二七一袋(臺中電話)

債券(日本勸業銀行 姉妹會社)

賣買と金融

回別	賣値	回別	賣値
[illegible]	[illegible]	[illegible]	[illegible]

▲福合せ債券! 左記一組あれば毎月五千圓三千圓の大增金が槊める!!運次第當る!
松 五十圓本位 拾六圓
竹 五十圓券 [illegible]
梅 安四分利 [illegible]
復興 [illegible]
全部割引 [illegible]

◆債券擔保簡易貸付 買値の九掛まで
手數料・利子 割合 ▲御取引は即時一枚から無制限
在庫品豐富 多數賣買勉强
◇御取引要項
○御注文は御送金
○何御賣買債券
○御賣却債券
○賣買共御送金
依り計算 ◇買値の十圓券五圓券共に十錢下り入
●上記相場三月十二日迄 印は來月抽籤(各種案內御送呈)

日本勸業證券株式會社 福岡支店
福岡市天神町七十八 電話二五四二番 振替福岡九五五〇

わかもと

胃腸榮養

胃腸機能の賦活と食慾の增進

抵抗力の强化と微熱盗汗の除去

腦神經の榮養と疲勞の恢復

胃腸機能の賦活による 慢性病の衰弱恢復

諸種の慢性衰弱疾患の經過中において、臨床醫家の最も注意を拂はれるのは、胃腸機能の良否と食慾の有無であらう。蓋し胃腸は全身榮養機能の根幹であり、食慾はこの機能の活力の表現として、疾患の豫後をトする上に最も重大なる意義を有するからである。

而して從來これ等の障碍に對しては、各種の消化劑を始めとして、重曹、苦味劑、鹽類、下劑、植物性下劑、アトロピン、モルヒネ脇側瀉劑等を症狀に應じて投與するを普通としたが、これ等は何れも一時的に症狀の抑制あるひは機能の昂進等を齎すに止まつて、多く滿足すべき効果を收め得ざるは、常に臨床醫家の苦心せられる所である。

生物藥時代の出現

新生物製劑「わかもと」は、メチニコフ博士が提唱せる細菌學說に端緒を得て發見せられたる、人體稀有の有益菌ヘーフエを主成分として製劑せられ、醫療界に微生物療法の新境地を開拓せるものとして注目せられつゝあるが、本劑を分析すれば、人體の構成に缺くべからざる十數種の貴重榮養素の外、强力なる消化酵素、ビタミン、ホルモン等の集積であり、その總和力なる細胞原形質賦活作用(Protoplasma Aktivierung)を以て胃腸粘膜の組織細胞に活力を賦與し、凡ての機能の異常、衰退を正常ならしむるにある。

著しき食慾素の作用

諸種の對症的處置を以てして、滿足すべき効果を收め得ざる胃腸障碍が、「わかもと」の投與によつて良好なる轉機を取るに到ることあるは、即ちこの細胞原形質賦活作用が、それ等の障碍の根本原因たる胃腸粘膜の異常を匡正するによるものであるが、特に注目すべきは食慾增進の著しき作用である。

從來一二の苦味劑、單寧劑其他の刺戟劑を有るに過ぎなかつた治療界は、「わかもと」の出現によつて始めて[illegible]

殺菌素によらず 結核菌を殺滅

結核に特効藥なしとは、現代醫學の通念であり、從つてこれが治療法としては、發熱、盗汗、咳嗽、胃腸障碍等の症狀を輕減する目的を以て、解熱劑、鎭咳劑、あるひは消化劑、整腸劑等を投與すると同時に、衰弱防止の目的を以て、榮養劑、造血劑等を投與する、所謂對症療法の範圍に止まつてゐる。

これ等は勿論効果なきに非るも、積極的に病原を衝く作用なきを以て、治癒經過の遷延は免かれざる所であり、其間對症藥の連用により、副作用を誘發し、習慣性により藥劑そのものの効果を減弱すること少しとしない。例へば解熱劑の連用が、胃腸障碍、食思不振を齎し、ひいて榮養の低下を來し、却つて結核菌毒に對する抵抗力を減退せしむる如きそれである。

結核菌の溶解と毒素の解消

新生物製劑「わかもと」は、かゝる對應的結核藥とは頗る異り、廣汎なる榮養素と强力なる活性酵素其他の協力により、一方全身の細胞機能に活力を與へて積極的に榮養吸收、新陳代謝作用の振起を圖りつゝ、他方衰弱せる胃腸にも吸收され易きコロイド榮養素を綜合的に補給して、體力增加、鬪病力の强化を圖る。のみならず「わかもと」中の酵素リパーゼは、結核菌の被膜リポイドを溶解し、蛋白質ヌクレインは白血球を增加して結核菌を喰燼せしめ、グリコーゲンは肝臟の解毒機能を昂めて結核菌毒素の障碍を除く。

他藥と配伍して効果を增す

なほ最近の研究によつて、結核菌に抵抗すべき抗菌素を、人體中に多量に生成せしむるグルタチオンが、「わかもと」中に存在する事實が證明され、前述せる諸作用と相俟つて直接間接に結核菌の繁殖活動を停止し、結核菌を消滅せしむるを知る事が出來る。

即ち「わかもと」の投與により、結核熱の[illegible]

神經衰弱を消退せしめ 生理的安眠を促す

ビタミンBは、精神肉體のエネルギー給原たる含水炭素、グリコーゲンの代謝に缺くべからざる要素であつて、「わかもと」がこれを特に豐富に含有する事實は、本劑が心身の疲勞を恢復し、新精力を補給する點より特に注目さるゝ所以であるが、本劑は其他にもレチヽン、ヌクレインの如き、特に頭腦、神經の榮養たるべき成分を含有せるを以て、一方胃腸機能を活潑にする作用と相俟つて、生理的の安眠を得しめ、學生、事務家の陷り易き神經衰弱を防ぎ、腦力の增進を圖る。

治療藥より保健藥

我國民が肉體的、精神的に優秀なる素質を有し乍ら、從來動もすれば歐米人に對して劣勢なるやの感ありしは、日本人の食物中に、前述せる如き成分を含むこと少きによるとの說は十分考慮に價する。

一方國民病ともいふべき脚氣、慢性胃腸病等に對しても、「わかもと」が優秀なる治療及豫防の効果を發揮する事實が闡明せられたる今日、軍事、運動、工場勞働、精神勤勞の各方面に於ける、エネルギーの不足と、過勞より來る疾患の防止の爲に、廣く國民保健藥として、本劑の需要が激增しつゝある事實は、我國民健康增進上から見て慶賀すべき次第である。

適應症

- 胃腸病症　胃腸カタル・胃酸過多症・胃下垂・胃アトニー・胃潰瘍・胃擴張・食慾不振・消化不良・便秘及下痢・腸内異常醗酵・惡阻
- 慢性衰弱症　肺炎・肋膜炎・腹膜炎・カリエス・腺病・貧血・微熱・盗汗
- 虛弱乳幼兒　消化不良・便秘・乳兒脚氣・發育不全・特に人工營養兒
- 姙産婦衰弱　つはり・姙娠脚氣・産前産後衰弱・貧血・浮腫・乳汁分泌不足
- 疲勞老衰　中年期衰弱・早老・勞働エネルギー補給・高血壓・老人性疾患
- 腦神經衰弱　不眠症・神經衰弱・學生スポーツ及勉學エネルギー補給・其他

「わかもと」に代用藥なし！

藥價低廉

初三十日分 三百錠入 壹圓六十錢

全國藥店にて販賣するも、直接發賣元より送藥を乞ふ向には藥價の外送金次第一個にても急送す。

發賣元・東京市芝公園 株式會社 榮養と育兒の會

電話芝(代表)一一七五番 振替口座東京一七〇〇番

朝香、伏見兩宮殿下も御同列で御見學
候補生馬公へ上陸

【馬公二日發電】候補生一同午後一時要港部及各所見學の上記念館…行社等に休憩の上午後五時艦に歸つたが此中には畏くも朝香、伏見兩宮殿下も御同列で他の候補生と御同様にいと御熱心に御見學遊ばされる御様は拜するだに畏おほい次第であつた

三宮殿下へ鮮魚を獻上
澎湖廳長から

【馬公二日發電】愛國婦人會員は各所に兵員の休憩所を設け接待員で心からなる接待をなしてゐる、澎湖廳長は艦隊乘組員に對し慰問品として澎湖特産品落花生を艦隊乘組員に大八日組を各贈し尚三宮殿下には鮮魚一匹を獻上申上げた、馬公街長は…を…贈した

要港部司令官主催の午餐會

【馬公二日發電】大野馬公要港部司令官は二日正午中村練習艦隊司令官以下各幕僚其他幹部を要港部に招待して午餐會を催したがこの午餐會には三宮殿下も台臨遊ばされた

松島記念館に御成り

【馬公二日發電】久邇宮殿下には二日午後一時要港部御發御徒行にて松島記念館に御成り遊ばされ御休憩、同夜別館に御一泊遊ばされた

中村司令官各訪

【馬公二日發電】中村練習艦隊司令官は二日午前九時軍艦を離へ旗艦發要港部上陸、大野要港部司令官を各訪、次で宮庭要港部司令官大野要港部司令官…街長三浦街長等を各訪した、候補生並に研究生一同は午前九時十分要港部上陸、候補生宮殿下を御除き一同は要港部司令官の許に到り、終つて約一時間に亘り中堂先任參謀は要港部一般に關する講話をなし、此際は候補生宮殿下も御同列遊ばされ引續き…

馬公官民合同の歡迎會

【馬公二日發電】中村司令官以下各將校に對する廳長主催官民合同歡迎會は午後五時半から馬公會館で開催、宴中多分に馬公情緒を織込んだ餘興等あり盛況であつた

…要港部御見學、三宮殿下は何れも長途の御航海にも些かの御疲勞の色だに拜し奉らず、いと御元氣に見らせられると承はる、本日は乘組員の上陸首に行はれ馬公は艦隊氣分横溢してゐる

日本を知らぬ比島人
大學生の觀光團來る
マニラ本願寺の山内師の主催で
四月十七日高雄に上陸

【マニラ二月十九日本社特置員】米國の統治政策下何ごとにつけても米國第一主義を目標として教育した爲め、バシー海峽を一つ距てて我が臺灣とは指呼の間に在り乍ら今日の日本を丸で知らないといふのが比島民一般の實際なので、今年中には比律賓はコンモンウエルス

◇…政府が樹立され、十年後には完全に主權を持たされた獨立國にならうとしてゐる比律賓の人々は日本を恐れることを知らぬ有様である、此の寒心すべき狀態を少しでも改めて本當の日本を知らせ、日本の文化と眞の偉大さを呑み込ませるには是非とも日本そのものを見せなくては駄目だとの見地から、マニラ本願寺の山内秀雄師は比島大學生を主とした日本觀光團を組織し、マニラの學年休暇四、五兩月を利用して

◇…高雄を第一歩に全旅程四十四日間の見學旅行を計畫した

山内師の計畫は此の種教育見學旅行として恐らく當地最大のものと言はれ、觀光團スケヂユールがフイリピン大學、アテネオ・デ・マニラ大學、サント・トーマス大學、マニラ大學等の諸大學で十九日發表を見る以前既に因々たる申込みを受け、當初の豫定だつた五十名の定員は遙かに突破する形勢である、此の計畫は總領事館側も大乘氣で始めから熱心に容喙し、東京の外務本省を通じて行はれた方が便利な手管は一切斡旋した外、學生觀光團員はオリムピック選手並に無旅券で入出國出來得るやう比島總督府側と打合せが出來てゐる

◇…觀光の目的は「正しい日本を若い比島大學生に認識させる」に在るので經費も能ふる限り節約し、一人當りの參加費は比貨百八十ペソスといふ低廉さで、不足の場合は主催者側で何とかすることになるらしい、最も注目すべきスケヂユールは往航に大阪船がんぢす丸で先づ高雄に上陸し、臺灣を首に赴き夜行で臺北に北上し各所を見學した上基隆より內臺連絡船で門司に向ふ點であるが、之は氣候風土、天然資源を略々同じくする比島と臺灣を比較對照して見せ、開拓や施政の成功を一考させる意味で重大視されてゐる

一行の出發は四月十四日正午マニラ出帆のかんじす丸、十五、十六の兩日を

◇…海上に送つて十七日午前八時高雄に到着し、午前十時市の內外見學に費し、午後二時五十一分發の汽車で臺南に向ひ同地に遊び同四十一分の夜行で臺北に一路北上し翌十八日早朝六時十九分臺北着、直ちに市中を見學して八時二十六分には基隆に發向し、十時の汽船に乘込んで門司に旅立つ豫定である

日本では北九州の各工業都市、關門の二都市から西日本の廣島、吳、宮島、嚴島を巡遊し、關西には一週間を割き、中京でも名古屋、伊勢詣でを忘れず、東京方面では首府一週間滯在の外に日光、鎌倉、橫須賀見學にも足を運び、併せて靈峰

◇…富士の登山もやる計畫である、歸路は神戸から北野丸で船出し瀬戸內海の景勝を充分に味はせた後三池、長崎經由香港廻りで五月二十七日マニラに歸りつく、此の航程四十四日間で收穫は蓋し計り知れぬものがあらうと期待されてゐる因みに本觀光團の計畫者であり父團長である山內師は未だ三十歲を四つ五つ越した許りの壯年で、東京拓殖大學卒業の骨り者だが、固く信ずる所あつて佛の道に入りマニラ本願寺に招かれて

◇…渡航して以來既に十年に近い篤學の士である、常に在留邦人子弟の指導には身を以て當り、本願寺ボーイスカウトを創設したり、女學校を設立したりしたが現在でも比島巡察隊(フイリツピン・コンスタブラリー)隊長ヴアルデス少將に招かれた同隊士官連に日本語を教授してゐる、何分此の觀光團はエヂュケーショナル・トリップ・ツー・ジヤパンといふ肩書だけに監督は嚴重にする苦で

◇…荷めにも桃色事件は發生せぬ様取締り、船中では日本に關する地理と歷史の講義をやると山內師は語つた

廣東マニラ航空路
開設協定は成立
西南航空公司の劉總經理發表
國府の聲明を裏切るもの

【上海二日發聯合】西南航空公司劉總經理は一日中國航空公司は汎アメリカ航空會社との間に交渉進捗中の太平洋航空路開拓計畫の內廣東マニラ間の航空路を開設する協定を成立せしめた

旨發表した、右は國民政府當局の米支連絡飛行拒絕の聲明を全く裏切るものであり成行重大視され我官邊でもその眞相調査中であるが支那側はこれは西南航空公司と汎アメリカ航空會社との協定で中央に關知せぬと弁明してゐる如くであるが中國航空公司の協定を中央が許可したもの　見られてゐる

日本、廣東線を
四月から復活
日支經濟提携の先鞭を
大阪商船が先づつく

【神戸二日發本社特電】大阪商船にては久しく休航中の南支航路二線の內日本廣東線を此四月より復活する事になつた、日支經濟提携が急テンポで進捗を見つゝある矢先商船が先鞭をつけて同航路を復活した事は注目すべきで之れには外務、遞信兩省迄りの慫慂あり、且つ又支那商人間にもこれが希望されてゐた爲めである

市內在鄕軍人に居所屆出申込用紙を發送

臺北市役所にては市在住在鄕軍人六千名に對し服役義務履行週間準備行爲として居所屆け出申告用紙を一日發送したが住所變更等に依

ギリシヤに突如叛亂
軍艦四隻叛旗を飜す
陸軍とも連絡あり擴大の模様

【アゼンス二日發聯合】二日朝ギリシヤに突如叛亂勃發しバルカンの政局再び亂れんとしつゝあり、サロニカ港に碇泊中であつた四隻のギリシヤ軍艦乘組員は二日午前八時すぎ叛旗を飜へしサロニカ造船所を占領し政府反對の態度を表明したので、陸上部隊より飛行機と軍艦に依つて叛艦に向つて爆擊を開始し叛艦の一隻[illegible]は[illegible]多數の見込である、尚他の五隻の軍艦も叛軍に投じ海洋遠く逃亡し去つたが、[illegible]勢力範圍たるクリート島の占領を企てたか同島[illegible]法會議を開き[illegible]叛軍は陸上步兵隊とも連絡あり、アゼンス全市に亘つて戒嚴令を布告した、[illegible]院の廢止を決議した[illegible]ゾネス兵營の步兵[illegible]

倉橋仙太郎氏を盟主とするすわらじ劇團一行五十餘名は豫定の通り二日華々しく臺北に乘り込んだ、華々しいといつてもこの劇團は西田天香氏の一燈園主義にかたまつてゐるので藝妓や女給の出迎へやら自動車に五色の旗を押し立てて堂々けばけばしく町廻りするといふ譯ではなく、いづれも同じ木綿の筒袖に竹の皮草履をつかけてゐる、そして停車場から宿舍まで其のままで隊伍を組んで徒步で乘り込むといふ變り方である、倉橋氏は澤正と並び稱せられた名優であるが、西田氏の主義に共鳴し同志を糾合して一座を組織したものであるが、座員は宿舍に粗食を共にし一切人手をからずに生きて行くといふ主義、然し演題は主義臭いことは微塵もなく堂々と藝道に邁進するといふ行き方でいづれも嶄新な有名なものばかりである、[illegible]

竹の皮の草履と
木綿筒袖の乘込み
すわらじ劇團けふから開演

瑞穗丸乘客を憲兵隊で引致
下關要塞地帶撮影のため

【基隆電話】基隆憲兵分隊では二日午後基隆入港の瑞穗丸より一內地人青年を引致取調べを行つてゐるが探聞するに右は神戸より乘船來臺の途中本船が門司に出港して間もなく甲板より要塞地帶たる下關の運山を撮影せるものでフイルムを現像の結果ありありと山の姿が入つてゐるもの一枚發見された同人は急用を新竹に控へてゐるとの事に一先づ身柄だけは釋放したが歸途憲兵隊に取り調べを行ふ事になつた模様である

大谷光瑞氏が八日講演
光瑞會員のため

來臺中の大谷光瑞氏は八日午前七時から新起町西本願寺にて光瑞會員のために「臺灣の經濟價値」について講演をなす

…郵便を受けないものは市役所に申出で十日から十六日までの期間內に屆け出られたいと

上山氏の獎勵金に依る
高砂族の研究完成
臺北帝大の研究室の手で
東京刀江書院から出版

昭和五年上山元總督は臺北帝大へ高砂族研究費として一萬三千餘圓を贈り獎勵する所あつたが、帝大にては直ちに文政學部土俗人種學及び言語學の兩研究室員を以て研究スタッフを編成、國々調査員を各所に派し資料の蒐集に努め、昭和七年度には實地踏査を終へたので爾來係員は膨大なる資料に埋もれながら整理編纂に着手してゐたが、此程千二百六十頁の大冊となつて完成、近く東京刀江書院より刊行される事となつた、即ち本研究は全三冊に分れ、土俗人種學の分は內二冊「高砂族の系統所屬の研究」であつて本篇五百頁、資料篇二百六十頁、高砂族の系圖分類及びその移動を究明したものであり、言語學の分は「高砂族傳說集」で五百頁、高砂族の傳說を語言日本語對譯で收め音標文字による發音を附し字句の解釋を施してゐるが、本島に立脚した獨自の研究として異彩を放つ收穫であらう、因みにこのアルバイトの關係執筆者は左の通りである

土俗人種學教室　移川教授、宮本助手、馬淵副手

言語學教室　小川教授、淺井大阪外語教授

宜蘭側は地金買入
基隆側は密輸出
金塊密輸出團の全貌判明

【基隆電話】かねて基隆、宜蘭兩郡警察課で極秘取調べを進めてゐた金塊の大密輸出事件はこの程來州刑事課の應援を得て搜査も大體一段落を見るに至り事件の全貌も全く判明した、即ち最初金塊仕入を宜蘭郡で、輸出の方を基隆郡で夫々別途に檢擧を開始、とり調べを進めた結果兩郡の事件が完全に一體なる關係が判明一纏めにするに都合のよい中南部の手から州刑事課の手に移されたものであつて兩郡に於て現在檢擧留置中の主なるものは

基隆市壽町一ノ八商其全(三七)

基隆郡瑞芳庄龍潭堵一二二金細工商張坎貌(三〇)同地古物商江金土(三三)同地金細工商周連興(三二)同庄柑子瀨四一邱金木(三〇)宜蘭街乾門一二六金細工商王氏烏毛(三五)同街東門一二七金細工商許阿本(三七)同街坤門七號商黃財旺(三二)及び基隆市旭町二ノ二二蔡水留の九名

事件の概要は主役者黃其全及び蔡水の兩名が密輸出の首魁となつて商は邱金木を手先に使ひ王氏烏毛、張坎貌、周連興、江金土の四名より八百有餘匁の

◇…金地金を買入れ、これを支那に持出し、或は自ら內地より金地金を仕入れる外支那、許阿本、王氏烏毛の三名よりも買入れて總額廿六貫餘(中十八貫は自ら內地より仕入れたもの)を密輸出、而して金地金を買つてゐた途中について見ると宜蘭組は主として內地より銀行荷爲替付で仕入れ基隆組は自ら砂金を精錬する外古地金を買ひ集めてゐたものであつて、既に右兩名の首腦によつて密輸出された金塊は三十八萬圓にも上る多額である、この外兩郡で檢擧取り調べ又は留置した關係者は前記九名の外に十六名もあり、他に多數逃亡せるものもあつて或は密輸の總額は更に增加するのではないかと見られてゐるが全部

◇…逮捕に至らぬ時は主犯のみで近く送局する事になる筈である、なほ基隆郡警察課では本事件取り調べ中許逆に大仕掛けな密輸出事件ある事を探知し既報の通り基隆市旭町二の三九本島人有力

新裝を凝して瑞穗丸入港
すわらじ劇團來る

【基隆電話】二航海休航して定期を變更した瑞穗丸は久し振りの新裝で小雨そぼ降る二日午後一時十分基隆港內に入り同一時四十分岸壁著、船客は新任海軍武官山口大佐、日本大日本製糖監査役小倉政止、日本型公會競賣名出保太郎總督、小泉帝大陽堂理事波多野諸氏及び中山太陽堂社員長子早正克の諸氏でその他同劇團部長子早正克の諸氏其の他で三百六十六名、同船には一燈園のすわらじ劇團木屋氏一行三十五名並に臺中州下に送らるる官營移民五家族三十二名も同船してゐた

山口海軍武官談

私は今迄名古屋に二年程勤務致して參りました、今度は臺灣に參りどういふ仕事をやるのか定員一名增加となつた譯で赴任してから私として仕事を言ひつかることでせう、今の所何も分つてゐません

波多大陽堂理事談

氏の官傳の爲め子早部長とやつて來ましたが向此の外十三日の船で宣傳隊が十人程來ることになつてゐます、[illegible]の宣傳は初めてであり島內各都市に亘り大體二十二、三日間化粧品その他につき可成り大仕掛でやることにしてゐます

大正町に空巣狙ひ

段々陽氣になると空巣狙ひが横行しますから無闇にお家を空けてはいけません、臺北市大正町四條通山田喜八君は一日の朝から家を空けて外出中に空巣が見舞ひ同君の衣類を根こそぎ失敬した、同君は空巣が空になつてゐるのを歸宅後發見青くなり北署に屆け出た

…者を檢擧しつゝあるが事件は豫想外に擴大する模様を相當多額に上る見込みで目下檢察當局に摘査を進めてゐる

臺灣芝居が內地へ進出
九州八縣聯合共進會招聘申込みに依り

ブカくキーキーのアナクロな臺灣芝居も初物喰ひの內地の人達には案外に受けるらしく來る四月一日から熊本市で開催される九州八縣聯合共進會の協贊會長から共進會にエキゾチツクな氣分を添へたいから臺灣芝居を招聘したいとの申出が總督府にあつたので總督府では此の臺灣芝居內地進出と云ふ

寄りな話に大乘氣となり早速臺北市太平町七丁目に俱樂部を持つ三樂軒の主人陳梧頭君に人を介して此の由を通じたので陳君は配下の名優を選りすぐつて二十名の大一座を組織し三月二十日頃華々しく內地に乘出す事に決定　目下一座は熱心に練習して居る

訪問客をだまし空巣を働く
不敵な外交員くづれ

本居地斗山郡中和庄枋寮字水尾廿住所不定江定來(二〇)は去る一月中旬迄臺北市八甲町白川洗濯店の外交員をしてゐたが、同店を解雇されて以來生活費に困窮した揚句外交員時代の得意先きを白川洗濯店員の如く裝うて品物をあづかり入質してゐたが、度重なるに連れ段々大膽太く成り、果ては得意先きだつた臺北市新起町二の三九橋津方の留守なのを見はからひ裏を拔切つて同家に押入り金品を物色中同家の知人が主人を訪ねて來たが更に驚ろかず、主人は今用足しに出て不在ですと巧に誤魔化した後で着衣、レインコート等を窃取逃げ歸つて來たので不敵な窃盗容疑者で目下[illegible]取調べ中である

逝ける逍遙翁の文勳輝やく
敍勳は拜辭につき政府より弔辭を讀む

【東京[illegible]發】故坪內博士の文勳に對し政府は從一等御下賜の旨を[illegible]したるも遺族より辭退して選ぶ[illegible]から故人の遺志として強んで辭退した[illegible]があつたので[illegible]これを取止め、[illegible]

田村博士が來臺
國立公園候補地を調査

[illegible]

鐵道部各課對抗驛傳競走

[illegible]グラウンドをスタート[illegible]

能美透君がマラソン旅行談

昨年滿鮮方面をマラソンにて走破し滿洲國の諸大官の揮毫等を得て先般歸臺した能美透君は此程花蓮港より出北、マラソン旅行談を學校等にて試みる由、尚同君は松岡市尹より贈られた金五圓を二日本社を經て國防費として獻金した

自動車と自轉車衝突

臺北市三橋町九川利雄(三七)が臺北部の自動車を運轉して二日午後一時前後驛より圓山に向ふ途中御成町一丁目十番地街路に差掛つた時横から自轉車に乘つた市內下奎府町二ノ五九下陳行來(三七)が不意に現はれたので兵川はハンドルを切り誤つて陳と衝突し陳は左右の膝蓋部に治療二週間を要する負傷をした

總督府の廊下で外套を盜む

住所不定鄭阿金(二〇)は總督府舍內をうろつき擧動不審なので南警刑事が檢擧取調べた所去る一月二十八日營繕課前廊下の帽子掛けにかけてあつた外套を竊取した旨を自白したが同種手段の餘罪ある見込みで取調べ中

臺北稻荷神社初午祭

臺北稻荷神社初午祭は七日午前八時から執行する

水牛の角

◇臺灣博の宣傳も幸先よくヨーロッパからで行く…が盛つて…

あるのは石坂總督時代の秘書官山本光雄君が臺灣博の聖路としての勢で乘り込んで來ることだ秘書官を辭めた同君はすつかり博覽會屋さんになり通し昨年の長崎博にも關係して本島に勤務行腳に來たこともあつた位

◇あちこちの博覽會に關係して相當儲けをかけた同君のこと臺灣博を舞臺にどんな芸腕？を揮ふかもう芸腕屋が鳴り初めた

本日の催し

△高砂七段院理事會　午前九時より京町八洲樓上にて

△內部講演映畫の夕　午後八時半から總督府ホテルにて

△遊覽地宣傳ポスター展　西元四階にて午前九時から

天氣のふけ

▲臺北地方　東の弦風及時々雨

▲北部地方　北東の弦風時々雨

▲昨日最低氣溫四十六度一分(午前七時)

夫長沼英次儀病氣療養中の處藥石效無く本日午後三時死去致し候に付此段謹告仕候也
追而葬儀は三月三日午後…にて相營可申候
昭和十年三月二日
妻　長沼春子
親族　篠崎長次郎
友人　三橋安郎

すわらじ劇團
倉橋仙太郎一禱
初日藝題……
一、如水軒と家來　長谷川伸氏作　一幕三場
二、呼子鳥　額田六福氏作　一幕
三、紋三郎の秀　子母澤寛氏作　五幕
四、還る增さん　坪井正直氏作　二景
御入場料
一等三・〇〇　二等二・〇〇
三等一・〇〇　小人各等半額
△場席の指定は四人樣以上に願上げます
△臺日愛讀者優待券配布もれの御方は、臺日社まで御申込み下さい。
當る三月三日ヨリ
正五時三十分開演
於　榮座

含自治制法案豫算 原案通過貴院分科會

臺灣地方制度改正所伴豫算。合在內之臺灣總督府豫算。二日午前。於貴族院豫算第六分科會可決原案。東京二日急電云。

自治制問題 貴族院問答

二日午前貴族院第六分科會。問答如左。

大藏公望男(公正)曰。今朝同文電報。傳「臺灣自治聯盟決議臺灣人於斯時形的自治。舉不立候補」之旨而來。拓相所見如何。

兒玉拓相曰。一部或有此想。亦未可知。當其選舉。注意監督。或無障碍。

大井成元男(公正)曰。雖有時期尚早論。然既許自治。同化最重要。此點希望當局努力。

言畢。贊成之云。

關市內鐵道橫截路 學委員促高架線實現 經市協月例會考究

臺北市協議會月例茶話會。一日午後四時。開于市役所會議室。就宿題之大正町橫截路混雜緩和方案。由後藤義氏。報告調查結果。永野土木課長說明。結局對今秋博覽會時。就大正町並大稻埕方面。及城內方面之鐵道橫截路。以如何緩和混雜。決定更加調查考究。然爲市將來都市計畫。並交通政策上而言。必須改爲高架鐵道。意見一致。于是水越座長就此高架線改築所關研究並爲促進委員。指名水越。大澤。金子。竹藤。後藤。翁瑞春。陳清波七氏。又安田勝次郎。就協議會決議。對當局所陳情者報告同氏復博覽會時。爲草山北投間交通緩和法。希望市營乘車。延長運轉。開陳意見。然此要州認可。松岡市尹。約于考究後。議至六時散會。

海外銀塊昂 票金暴落

上海二日電。海外銀塊一齊昂騰。上海票金行情。寄付八百五十二弗七。比昨日猝落十五弗。爲八百五十二弗七。最終值更惡。遂落至八百四十七弗七。乃近來新底值也。

銀大暴騰 特產暴落

大連二日電。銀大暴騰。海外。奧地崩落。弱材料山積。休日後之今日。各品大落。因投資及金利買賣旺盛。

大豆現物輸出少買。先物華商弱氣買埋。一般念欲整理。邦商賣進反落。

銀票急騰 比昨年更貴

大連二日電。海外銀塊新高値。殺到騰。圓爲昔上海票金低廉。好材料山積。比二十八日大引。定期百三十七圓。一氣起四圓三十錢。比昨年十月十六日之高値百三十五圓六十錢更貴。後因警戒。食利賣多。落至六圓三十錢。上海日本人出買。結局六圓七十錢。强調大引。成盤九百七十五萬圓。

中州農會總會 四日在州廳

臺中州農會。定來四日午前十時。在州第一會議室開十年度豫算總會。新年度豫算約四十萬圓。比客歲增加七萬圓。新事業之重要者爲山地芭蕉改良費一萬圓。其他數項。

馬公陸軍記念 盛大舉行 決定諸行事

陸軍記念日。馬公街當局數次集軍部及地方官民協議。擬盛大舉行。決定諸行事如左。

一、十日中。一般街民。參拜澎湖神社。陸軍墓地。

一、紀念講演。九日午後七時起。在馬公會館。開講演會。講師高星司令官。又小公學校兒童。有澤田參謀之講話。

一、燈火管制。甲、九日午後九時起十分間。實施警戒管制。乙、同十一分起二十分。實施非常管制。右參加者爲馬公街防護團其他。

一、旗行列。十日午前八時。由澎湖公園出發。巡繞街內。至馬公重砲兵大隊營庭解散。

一、紀念演習。十日午前十時。在拱辰門外。至馬公海水浴場附近一帶。參加爲陸軍部隊。警察部隊。在鄉軍人。

一、分列式。演習終了後全部隊及海洋少年團。齊集于重砲兵大隊營庭。舉分列式。

一、野宴。十日正午在重砲兵大隊。開官民合同祝賀會。

一、內臺官民假裝行列。十日午後。六時起有各種假裝。

一、招待野宴。對在住馬公之日俄戰役參加者。全部招待慰問之。

政府提出各新法案 眞是一波平一波復起 政局又爲緊張

東京二日電。今期議會。再開以來。貴族院既經四旬。明年度豫算案。審議且終。衆議院。目下急議臨時利得稅法案。其他各重要法案。但自政友會强硬派屈服。爆彈動議善後問題解決以來。政局前途。政府始行樂觀。然觀茲兩三日來。衆議院審議。利得稅法案。蠶米穀自治管理法案。蠶繭絲處理統制法案。政府原案趣旨。不能徹底。且政友强硬派。乘機議延議事。務使審議未了或加修正。失其原案主旨。用消其前此之恨。如利得稅法案。黨根本態度今猶未判明。政府力圖對策。似求與政友會自重派事前。諒解究竟各新法案今後猶有幾多波瀾。與十日前後十年度追加豫算提出。政局又爲緊張云。

政府豫算案 研究會 決定承認

東京二日電。貴族院研究會爲對豫算案。決定態度計二日午前九時十五分開總會協議結果。決定無修正承認政府原案。十時散會云。

三宮殿下練習艦 二日堂々入澎湖島 馬公街民感激殊深

澎湖島。自一日夜來之降雨。翌晨晴霽。午前八時中村司令官所率練習艦隊以旗艦淺間爲先導。同時寄港之第三驅逐隊。亦繼八雲之後。舳艫相銜。威風堂々入港。先是欲奉迎三宮殿下御乘艦。練習艦隊之馬公官民團體。小公學校兒童等。在天南後海岸于萬歲歡聲裡奉迎。其情景眞有十分感激。大野要港部司令官。帶同各幕僚所轄長。同赴旗艦淺間。訪問中村司令官。伺候伏見侯補生宮殿下。繼于八雲。伺候久邇宮朝融王殿下。朝香候補生宮殿下。次卽高星要塞司令官。橫井大隊長。大磐廳長。三浦街長等。聯袂訪問伺候。

不法團結等 處罰法案 近提出議會

東京二日電。司法省制定不法團結等處罰所關法律案。諸送法制局。二日朝議會。條文已決定。至念欲提出。條文如左。

第一條 欲害人生命。或傷害身體。團結豫備實行者。處五年以下懲役。或禁錮。以亂治安之目的。犯前項之罪者處七年以下懲役。或禁錮。

第二條 以前條第一項目的煽動害人生命。或傷害身體者。處[illegible]

第三條 使犯前二條之罪之目的。供與金品。或以他方法。與便宜者。或知情而受供與。或使便宜者。處三年以下之懲役或禁錮。

第四條 犯本法之罪。自首之時。其刑輕減。或免除。

第五條 本法不問何人。欲害帝國臣民之生命。或傷害身體。而於本法施行地域外犯罪者。亦適用之。

神戶海運會商 遂至決裂 蘭印側歸國

神戶二日電。日蘭海運會商[illegible]疑義滋生之時。則照英語」。邦船側」二日午前十時。於爪哇查汽船特別室。說明於蘭船側代表。而促考慮」。蘭船側。卻有應承不得」折衝。止之旨。於是蘭船側幹部。決定三日歸國。眞告別日本側關係者云。

宜蘭街 納稅宣傳

宜蘭街役場主催。靑年團後援。以去一日本島稅改革新日。爲宣揚納稅報國之精神。是日招集街職員及團員數十餘名。自午前九時。由靑年團甘李正副團長引率。巡迴街衢。音樂隊前導。繼以團員執納稅宣傳旗十餘旒隨行。沿途頒布宣傳單。極力喚醒民衆納稅義務。徹底宣傳。

英米嫉視日華親善 英國大使訪米國務次官 多時密談對策內容不發表

華府一日電。駐米英國大使林賛氏。一日到國務省訪次官惠津普士氏。多時密談。會談內容。均不發表。確聞因最近日華接近協議英米兩國共同對策。大中國對日態度變動。米國駐官。多將其籍以兌制內歐諸國。使之不安。不得已。而以行商的援助。[illegible]

張等勢」。勢日相當變爲具體。漸爲注意如左。

若日本利用中國因米國銀政策。財政的經濟的困難之機會。而援助之而得何等特權。則以爲有碍門戶解放主義。

英國於中國。有重要利害關係。或與米國協議。今日英米會談。似爲對日提[illegible]

大丸商行雖受禁止 提出請書依舊開業 南署命其自三日起停業

屋號株式會社大丸商行。在臺北市末廣町元日是商事株式會社舊址。周旋生魚之買賣。前月二十三日黎明業務開辦當初。臺北市中央卸市場卽派員到該商行實地採視狀況。二十八日卽由州知事禁止其買賣。其理由在乎類似市場行爲。然在會社當事者。卽主張係問屋業。絕對不類似市場行爲。故於接禁止命令之當日。卽提出請書。謂州之見解。與當社見解不同。仍欲繼續開業。三月一日仍繼續開業。是日買賣依舊一千二四百圓。州以其梗命。決欲告發。果於一日午後五時。瀧田南署長卽召該行中細取締役。諭以自三日起不許營業。中細氏答以各地魚商今已通知不及。明日誠無可如何。署長謂若然則明日再開業無妨。三日起定不許。中細氏惟惟而退。

夜半方針變更 二日起絕不許營業 翌日派警察隊監視

迨至一日夜半。南署方針忽再變更。又以電話呼中細取締役。由南署長面諭其二日起絕對不得開業。然至昧爽。各地生魚紛紛配到。魚販或運魚夫。陸續入場。然南署自二日上午五時過。卽派原野行政主任。竹政衞生主任。其他巡査部長。制服私服巡査刑事等二十餘名。包圍該商行。不許魚販等入市。而欲納金之魚販。亦不許之入構內。六時過。赤木市勸業課長率勸業課員六七名亦至。從事監視。至午後仍有警官數名當場監視。大丸遂不得開業。所接到魚類。暫藏於冷藏庫以防腐敗。俟解決後販賣須津貼其差額。二日豫想損失三四百圓。事已至此大丸似欲主張到底。大體須仰正式裁判云。

場外豚買賣 亦受影響 昭和家畜監視

臺中市豚畜市場外買賣。爲多年不能管束大問題。昨年因場外買賣諸仲賣人賬簿上有不正嫌疑。被北署押收檢算。竟發有不正處。爲是場外之買賣。遂得根絕。自是而後。歸昭和家畜會社爲之仲介。在市場拍賣。不意近來高雄州下產豚。竟有一部分配至臺北市外。卽新莊郡鶯洲庄三重埔附近買賣。在生產者。則謂南部豚縣到時價格暴落。不得不賣於郡部。而昭和家畜會社。以其甚在市內買賣。[illegible]

基中畢業式

基隆中學校第四回畢業式。去二日午前十時。在同校講堂。由野口州知事以下桑原市尹其他官民代表者父兄等多數參列之下舉行本年度畢業生七十一名。成績優良。品行方正受賞者有四名。皆勤者有二名云。

斗六郡下 篤農家懇談

斗六郡當局。月一日午後十時半。於記念公館。由林田州內務部長。押見技師。並來賓小山製糖社長吳古坑庄長。宮川斗六街助役。杉中水利組合理事外數氏臨席。開郡下篤農家懇談會。先由山田庶務課長。宣告開會。齋藤郡守。爲文會長。一場敘禮後新豐郡楊丁旺氏。就黃麻精洗。並栽培。黃火水氏。就養豚。各有講話。次入篤農家之懇談。發表研究。約述意見。最後林田州內務部長並押見技師訓示。午後四時半。盛會裡閉會。

記念博捺印圖案 及募集宣傳標語 事務局配布宣傳標等

臺灣博事務局。因博覽會宣傳根本方針。及具體的方策決定。其實行。要俟協贊會。具體的磋商。而最必要之宣傳標札。其第一回分。在東京。印刷納入完了。近將配布各方面其第二回。既委囑圖案家製作中。而爲宣傳具之記念捺印及標語。公募如左。

▲記念捺印圖案。賞金一等一名三十圓。二等一名二十圓。三等一名十五圓。

▲宣傳標語。賞金一等一名二十圓。二等一名十圓。三等一名五圓。選外佳作七名各七圓。

右兩懸賞。應募截止。至三月二十日發表。在同二十六日府報。寄處。總督府內博覽會事務局。投書用紙宜製葉書。記載方法。一枚一點。一人不論幾點均可。

基隆郡頂中角 高李兩業戶 佃人慰安懇談

基隆郡頂角字三界埔人高正治及中角清水人李龍洲兩業戶。去二十七日午前十一時起。在金山庄公會堂。武上技師。木村郡庶務課長。林州蘇郡兩技手及盧山庄長等來賓多數臨席。開佃人慰安懇談會。先由高氏敍禮後。對郭科玉。高朝茂兩優良佃人。授與表彰狀。及農具各一。終有武上技師及盧山庄長祝辭。被表彰者答辭。然後閉會。其後繼續在同所開宴。午後三時頃。盛況裡散會。

斗六古坑庄 獎勵栽蕉 視察先進地

斗六郡古坑庄管內。苦苓腳。大湖底。古坑崁頭厝水碓谷保甲。有山地約四百甲。最適栽培芭蕉。故庄長吳桂春氏。爲利用山地。擬獎勵栽培芭蕉。既得州農會。補助千數百圓現由庄當局。備一切。去二十七日。吳庄長引率該庄栽培希望者二十名。前往臺中州水裡坑。視察芭蕉山。及栽培狀況。並芭蕉檢查所。擬自十年度。實施栽培云。

時評

○臺灣自治制豫算。通過貴族院分科會。樂觀厥成可矣。全島官民。民間其速準備之。

○日華提携未成。英米密審對策。阻撓歟。破壞歟。本邦勿論早已及料。民國果不爲所動乎。

○不法團體。司法正要法律嚴懲。一般不法分子。亦宜嚴辦。不論公私罪。如害人至死。或至殘廢者。

○大甲郡下。有毒殺父母未遂者。世風不古。人倫大變。非嚴刑之。無以儆效尤也。

爪哇臺灣茶前途難 首爲糖業大敗節用 錦記茶行陳清秀氏視察談

臺北錦記茶行陳清秀氏。既如所報。昨自爪哇歸來。氏渡南洋。于今約一年久。其間於所營茶業外。亦頗留心考察蘭印一般經濟。及土人生活。與臺灣貿易關係。於其歸也。叩之。略談如左。

爪哇產業。首爲糖業。次椰子。又次米穀。乃數年來。糖業大敗。其原因。固在列國短銷。或多自作自給。五百萬盾以上大製糖公司。二百五十餘處。至今只剩四十餘處。該島公私經濟財政弱。莫不支絀。土人之錢。雖好包種茶。亦乏力購買。從而販賣之者。寥寥無幾。當業之人。目下汲汲然。只圖維持現狀。然甚非易也云云。

陸軍記念日 祝賀野宴

臺北市陸軍記念日祝賀野宴。十日午前十一時。開于新公園。會費五十錢。希望參加者。至八日正午向市役所報名。又是日照例揭揚國旗云。

東石漢藥組 第三回總會

東石郡漢藥種商營業組合。於去二十八日午前十時。假醉月樓爲會場。開第三回通常總會。會員五十九名中。四十餘名出席。先由康金火氏。述開會辭。次組合長黃愼依氏。就議長席。報告昭和九年度事業狀況。及收支決算。繼卽昭和十年度收支豫算案承認。乃移入議事。組合員中。有二三質問。結局原案可決。是日監督官。有高橋警察課長臨席一場訓辭。來賓高木巡查部長等數名。至十二時閉會。開祝宴。賓主盡歡而散。

癩病豫防 召集州下公醫 開講習會

臺灣自昭和九年十月一日施行癩病豫防。以是。臺北州。爲期取締完璧。徹底的調查州下癩患者。爲先決問題。近將舉健康診斷。現在州下癩患者。二百六十二人。關此調查。容疑患者。亦頗多。此時爲訓練公醫。技術起見。訂來五、六兩日。召集州下公醫。招聘上川樂生院長爲講師。就癩患者之臨床診斷。及其病理講演。更以癩豫防法之概念。科目以細菌檢查室。及樂生院爲會場。開講習會。又一般開業醫。隨意聽講無防。講習會。順序如左。五日午前九時講演(州細菌檢查室)五日午後一時臨床講義(樂生院)六日午前九時。就癩豫防法[illegible]

副壯丁團長 竊羊三頭

北港郡警察課與平黃兩刑事。去二月二十八日午後四時頃。在北港街路上。捕一舉動可疑者。究問結果。其人乃虎尾郡海口庄海口人壯丁團副團長丁鳥牛。年二十七。自白昔於二十五日。竊取同所丁傳外一名所飼之羊三頭。價格四十圓。賣與北港街北港人王水勝。目下留置。餘罪訊查中云。

東北凶歲農家子弟 希入州立嘉南塾 寄願書于當局者廿四人

本島唯一之農業實踐教育臺南州立農業國民學校嘉南塾。今春募集第二回入塾生。去一日由內地。寄到州教育課之入學志願書者。凡二十四人。使係員驚駭。其大部分。爲東北農村青年。皆添附書信。內書農村窮乏事情。及欲打開疲弊。並有欲寄千圓爲保證金等之良家子弟。或中學四年生。不得已退學之貧農子弟。右皆觀前月二十一日。內地新聞之募集記事。然卻不知願書用式如何。乃急爲申請。右可知東北地方之疲弊太甚也。

癡漢出沒 女生虎口逃生

臺北市馬場町五十四番地蔡邦家之長女蔡氏暗妹(年十七)。爲江子翠公學校六年生。去一日午後四時半。由學校歸途。至鍊兵場之時。忽有一本島人無賴漢。服鼠色帝國服。戴竹皮製帽。尾行其後。乘隙戲弄。被女頑强抵抗之時。該無賴漢。竟抽出一[illegible]

瓦斯爆發 採炭夫負傷

基隆郡萬里庄八堵炭礦入口八百尺地點。去二日午前七時半。瓦斯爆發。附近作業中採炭夫郭器。年三十八。顏面其他負傷云。

頭圍 地租完納

宜蘭郡頭圍庄九年度後期分地租。二月二十五日納期日。全部完納。其地租總額二萬一千餘圓云。

卒業日程

頭圍庄各小公學校卒業式日程決定。月十五日午前十一時大谷公學校。二十日午前九時頭圍公學校。二十日午前十時三十分頭圍小學校。二十一日午前十時。二圍公學校。

視察園來

新竹郡[illegible]庄會主催視察園一行四十名。去三月一日午前十一時四分列車抵驛。由庄役場林技手嚮導。視察市內[illegible]

設貯金組

[illegible]乘此稅制革新四十周年之機。欲期普及納稅思想。以庄內各小公學校職員及庄役場職員。組織納稅貯金組合。去二日午後二時。在庄會議室。舉行設立總會。

瑞芳 歎願提出

既報基隆郡瑞芳驛擴張問題。此回依民衆庄民輿論。決定本格的進行陳願。由地方有力者。連署作成歎願書一件。去一日向郡經由。進達於鐵道部。同鐵道當局。亦認有擴張之要。諒早晚得達到目的云。

方委月會

瑞芳庄三月分方面委員定例磋商會。訂月四日午前十時起。開於庄役場上會議室。附議事項如左。

一、第七回全島社會事業大會。臺灣社會事業協會。提出事項決議件。

甲、聘金制度廢止之具體的方法。

乙、部落改善所關具體的方策。

二、方面委員取扱月報記入法研究件。

三、昨年末會食助並寄附金報告書調成件。

四、第八回社會事業講習會報告件。(北方面主事)

五、方面委員事務視察件。

日俄戰役從軍 開座談會

基隆市陸軍紀念日行事。最初試之鄉軍聯合分會主開日俄戰役從軍者座談會。去一日午後七時。開于市役所三樓會議室。與會者中島要塞司令官。田中重砲兵大隊長。大須賀參謀林遠兵分隊長。林。筱村小川三鄉軍幹部。桑原市尹。山下助役。暨他二十四名。首由中島司令官。就日俄戰役之重大性。與戰役全般概況講話。次由大須賀參謀對同戰役戰況說明。然後由桑原市尹。爲司令官。入座談會。各氏追憶壯烈當時狀況。作慷慨談。至午後十時過。散會。由鑑此成績。欲擴大範圍。網羅全從軍者。開第二回座談會。又記念日當日午後四時起。於[illegible]公學校。舉活動寫眞[illegible]日俄戰役當時寫眞[illegible]由從軍者數名[illegible]說。又記念日。前後爲鑑臺灣之特殊事情。就對岸事情欲舉講話云。

板橋 宣傳納稅

板橋街役場。爲宣揚納稅精神並思想普及。去一日稅政革新記念。當日午後一時起。以同地青年團樂隊爲先導巡迴街道。沿途散布宣傳單。其他街內衝要處。或區委員處各懸宣傳標札。並立看板。各小公學校長對兒童講租稅之話。四年以上附付納稅須知。以期宣傳徹底云。

拾金報官

臺山自動車株式會社運轉手柯節氏。去一日午後二時許。在車中拾得一票包。內有紙幣[illegible]並印章一個(以下[illegible]

南投 國語講習畢業

南投街各國語講習所。已定左記日程。舉卒業式。三月四日林子講習所。內轆講習所。六日茄苳腳講習所。七日牛運堀講習所。八日營盤口講習所。九日草鞋墩講習所。十日施厝坪講習所。十日包尾講習所。十一日小半山講習所。十二日牛山講習所。

敎委大會

南投郡下敎化委員。於二月末任期全部終了。再行任命。定來九日午前九時。在南投公學校。開第三回敎化委員大會。當日附議事項如左。一、於部落敎化計畫中。由從來所實行者。及昭和十年度。特欲實施與研究考慮之事項。協議事項。一、關係部落大衆。涵養協同精神。訓練國語。適切有效之施設。指示事項。一、集會所建設並設備。二、國語講習所之援助。三、部落淨化之徹底。四、婦人部之敎化。五、大麻奉齋。六、國旗揭揚。七、指導部落。敎化計畫案實施等。

詩壇

次韻賀林子楨社兄古稀 稀 雪漁 謝汝銓

怡樓、衲憶賦詩年。附郭新耕二頃田。豪飲兩斟三雅爵。清歌閑臥一修椽。謳盟好尚留今日。兎葉箋堪待後人。白首休嗟人按劍。孤山仍可隱通仙。

寄賀林子楨兄七十 [illegible]

員林 戲園滿員

員林板橋大觀舞臺。目下有[illegible]所雇藝天玉一座。各國舞臺大奇劇[illegible]現代劇等與共樂園女優合併一行六十餘名。其藝術優秀。又付景衣裳新鮮。每日。大博人氣。日夜滿員。聞演至來五日。將受羅東座招聘開演云。

靑園研究

員林郡主催郡下靑年團研究會。月二日午前九時起。開於二水公學校。參會者瀨澤郡守以下。郡關係者各街庄長助役。各團長。等百五十餘名參會。[illegible]巡迴視察。中食後。[illegible]一時半起開始研究會。有當番團發表。班內青年團員之研究發表。附一般質疑後。經草間郡視學講評。瀨澤郡守訓示。然後散會。

五日總會

員林街商工會。去二月二十七日午後七時起。在員林公會堂開役員會。出席者理事。評議員等。十餘名。外津田顧問。監督官有瀨澤郡守。及久保田勸業主任臨席。[illegible]

櫻花夢(下卷) 第卅五回 筵前舞刀助興

山塚歸公館。稍作勞頓。卽託高周派員回帖。招宴女武官[illegible]席上唱和。大都悲壯慷慨。[illegible]

[illegible]彼此兩隊。以刀劍擊刺。生命關係。宜想一制限方法。能打倒良玉曰。以空拳相搏。能推十城頭者爲勝。力能奪人者爲勝。能跳過溪面者爲勝。十八般武藝。能盡演者爲高。視所能演之技。以多寡爲等。而定其技之優劣。如此則無生死之憂。山塚以爲當。良玉喚侍女來。捨其武裝之衣務裝[illegible](未完)